大同報

發行人 王希哲
編輯人 劉錫庚
印刷人 賀澤民
本報創刊 西歷一九一三年
社址 新京東六馬路 大同報社
電話 滿洲國 二三八 日本二〇九六
價目
報費 一份國幣五分 一個月國幣壹元 郵費在外
廣告 一行(五號字十三字)壹元 特別地位加倍 一月刊費長期另議

整理地方政務 變更縣署制度
縣為法人組織而作行政單位 省為其監督機關由民部管轄

滿洲國民政部、在建國伊始、樹立中央集權之確立之時、亦注全力於地方行政機關之整備、派縣參事官於各縣、努力於事務之改善、以地方自治為標而躍進一切現已收縣政改善之効、自討代熱河完了時、滿洲國之全版圖、名實均置於滿洲國實權之支配下 以此為契機、根本的改革地方行政制、製定新縣制、以縣為行政單位、在中央政府之統轄下、確立不亂之地方行政、使滿洲國三千萬民衆、均霑王道政治之恩惠、一掃時代之地方分權之弊風、以地方自治為目標、而開始一大躍進、目下法制局審議中之新縣制、並縣官制改正之重要點、以日本內地之府縣制為標準、縣為法人組織、而作行政單位、省公署為第一次監督機關、置於中央政府之完全統轄下、如使縣公署保持威信、根本的改革從前地方支辦之縣公署費、並由民選之財政、教育、警務局制、在縣公署置總務、財務、警務、教育之四科、各科分股長制、股長以上為官吏、由民政部任命之、縣長以下之現薪俸、加之、至於改善地方官吏之待遇、大同二年度豫算五百萬元、更為則縣財政之公正、對地方稅之徵收、由財政科行之後、再由總務科理財股收納於縣金庫之豫算、得縣長之許可、而支付之、此其組織大概也、舊軍閥以來之弊風之官欵絕對的防止、以絕其根、再新縣制中規定之縣議會、因地方治安尚未確立之故、對於施行自制時期尚早、雖已公布、同時以敎令而停止、以數個年為準備期、施行地方民之政治訓練、以期確立施行自治制之基礎云、

滿洲國體育協會計劃 國立大運動場
佔地共計十餘萬坪

滿洲國體育協會、刻以為為球實行國技之競、必須營造大運動健全發達、必須完備之球場、又如體育館、場體育館等諸設備亦為必需者、實、經協議結果、遂呈計畫國立競技場、包含四百米經賽場觀覽席周圍草地共政府、撥款設置諸設備、占地二萬坪、球技場包含拉一俟政府許可、當實現修築式足球、普通足球、籃球、大運動場、此即要求營造國手球、網球之各球場、占地陸上競技場國立綜合球技一萬坪、體育館分為體育操場、國立體育館、競技場現場室內競技場之二處、占地已假用滿鐵之運動場、此早晚必須完成、而球技場因足一萬坪云、

何應欽泣請 列國公使幫忙

【北平十日發國通】何應欽迄今盛向北平公使團、泣請援助、以圖緩和、刻下北平之中日關係、但刻下蔣介石之北上、不能實現、而雜牌軍及舊東北軍之反蔣反何應欽熱度極其峻熾、因之列國公使、皆以一隻脚踏兩隻船態度、未即加以承諾云、

德搜查俄機關 駐德俄使抗議

【柏林英亞社電】蘇聯駐德全權代表興禁克、於四月四日拜謁德外長納拉依特、將蘇聯外交人民委員長李特樞諾夫向駐俄德大使台爾克森約提抗議之書面抗議、手交納

考察商業 日人藤由等 省令各縣保護

吉林省公署、前日訓令各縣公署、及乾安設治局、新京特別市政公署、略謂案准奉天省公署函開、案准駐奉日本總領事館公文內開、逕啟者、茲有敝國商人飯泉甚作堤俊幸、及藤田一精等三名、擬前往表列地名遊歷、請求發給遊歷護照等情、據此相應檢同所發給該人等之護照、函送查照、希即迅速加印返還為荷等因到署、除將該人等之護照加印返還、並分行保護外、相應檢同遊歷表函、請貴署查照、希即轉飭所屬、俟該遊歷人等到境妥為保護是荷計開、飯泉甚作遊歷奉天省一帶、堤俊幸、藤田一精、遊歷滿洲國內、考察商業、為目的、

比駐日大使評論 中日糾紛問題 兩國宜保持和平

據三月十九日北京白魯塞耳刊行之『比利時國家』報紙載稱、比國駐日大使巴松比亞氏、現乞假返國、曾向報界發表談話、評論中日問題、茲譯如下、『中日問題、全係南京政府取消不平等條約、及收回列強在華利權等過激運動所引起、日本政府受全國人民之鞭策、及擁護毅然擔負保障東亞和平之重任、日本確信第三者干涉遠東事件、非惟不足以謀解決、適增日本與列強間之惡感耳、『至中國政情、軍閥專政、全國陷於無政府狀態之中、然屯駐滿洲之日本軍隊、若非張學良有挑釁行為時、決不至侵入城以內、『吾人姑不問滿洲國之法律上地位為如何但滿洲國為事實上之新興國家、乃不容否認之點、今日如向滿洲投資開發實業、實為絕好時機、歐美諸國在滿已有相當根基比國人民、當急起直追、勿失良機、『滿洲國實業發展時、必需多量之機器、日本一國不足應付、滿洲之門戶始終開放歐西各國均能自由競爭、故滿洲國商場、將來於比國入有利益、今日比人增加對遠東之興趣即是佳兆、『中國之將來、非俟內政澄清、及各省割據情勢消滅後不能遽下斷語、但無論如何中日兩國保持國際和平、實為當務之急也、

預測首都人口
投票規則

一、投票者須將投票用紙剪下、逐項塡寫、使用別項紙張者無效、
一、投票日期、自四月十一日起至四月二十日止過期無效
一、凡所猜數目、與此次調查數目相合者、列作一等、其少有出入者、依次列為二等、三等、四等、
一、發表日期、四月二十五日在本報發表、
一、投票者用信寄遞、或遣人送投、均交本報編輯部
一、投票用紙每名只限一張、
一、賞金如左、
▲一等、國幣三十元、(一人)▲二等、國幣十元、(二人)▲三等國幣五元、(五人)▲四等、紀念徽章一個(五十人)
其定額外、當選者、亦給與贈品、

本報舉行懸賞投票

預猜人口投票用紙

投票人姓名	
新京城內商埠共有	人
投票人住址	

日海軍之精銳 潛水母艦 在橫須賀工廠開工

(橫須賀十日國通電)日本橫須賀海軍工廠、製造之一萬噸潛水母艦、於十二日舉行開工式、是日午前八時、神社之神官舉行諸祓式、九時由村田工廠長、池田造艦部長親身開工、是日起即行製造、預定昭和九年秋完竣云

日愛國五機 比翼來滿

因天候之險惡、出發後途中阻滯之日本愛國機滿洲號五架、於十日午前九時出發太刀洗、通豫定經路、十一日午後一時豫定到達大連而確定自十三日午前十時舉行命名式於大連周水子飛行場矣且愛國機之於全滿感謝飛行擬自十四日為始、逐次飛行各地云、

英已償還 戰債三萬萬磅

【倫敦英亞社電】財長張伯倫對衆議院所質問英美戰債數目、答稱連十三月份所償之二千九百萬磅計算、英國共償美國戰債三萬五千五百二十萬磅、同時英國所收賠欵共計一萬一千一百三十萬磅戰債償付七百十一萬磅、共計一萬九千二百四十萬磅云

芬芳清甜的香味
使人感到無限妙趣
雙鶴牌香烟
CVA-7

韋廉士醫生紅色補丸治愈
夏君惟謙之失眠與胃疾

夏君惟謙為察哈爾萬全地方法院書記官也善公文案牘工古今書法近嘗致書敝局敍述韋廉士醫生紅色補丸如何使彼恢復已失之健康其書如下『鄙人素愛書寫暇輒臨摹古今碑帖以自娛性之所嗜即亦不覺其疲勞惟年來院中訟事非常繁冗未免思慮過度遂發胃呆失眠等症嗣得友人見告謂韋廉士醫生紅色補丸善治此類疾病乃試購服數瓶果然胃納增進夜眠較安於是繼續服用不久諸症悉愈體格復原迄今猶覺為壯健用特書此以謝焉』韋廉士醫生紅色補丸為天下馳名補血健腦之聖藥如尊處無從購買此丸可向上海江西路四五一號韋廉士醫生藥局購備每瓶一元五角六瓶八元中國境內郵費不取

韋廉士吸入止咳片
治愈林君佐卿咳嗽
於其他咳藥失効之後

治咳之藥水藥丸呑嚥入胃其功効不能直接達及咳症病源所在地氣管與肺惟韋廉士吸入止咳片含在口中緩緩鎔化即發出治療氣體隨呼吸直達患處故患咳嗽而服用治咳之藥水藥丸無効者宜試此以呼吸直接治療之新法即含用韋廉士吸入止咳片是也林君佐卿盛稱此片極端靈效茲錄其來書於次林君係上海鐘表巨商現退隱於西門靜修路三在里一〇五號其書云『鄙人年已七旬嘗患咳嗽夜不能寐遍試各種嗽藥水嗽藥丸均不見効後閱報知韋廉氏吸入止咳片之功亦試用之果然見効甚速用不多時咳嗽全愈是誠神藥也恭勝感佩』

韋廉士吸入止咳片是能直接治療氣管與肺之特品統治咳嗽傷風哮喘喉痛氣管支炎以及其他胸喉等疾 各藥房均有出售每瓶一元或向上海江西路四五一號韋廉士醫生藥局購備每瓶一元二角郵費不取
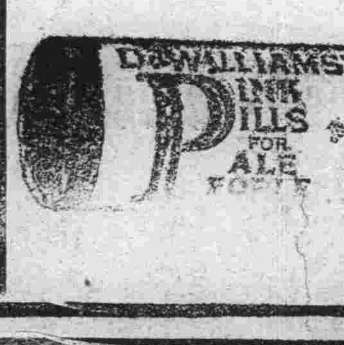

俄扣車問題益見惡化
軍用列車亦被扣留四輛
對東鐵蘇聯要人 將出以斷乎處置

【哈爾濱十日發國通】對於蘇聯側之不法行爲運回貨車、滿洲國側之實力阻止、在滿洲里驛、蘇聯方面極度緊張、然蘇聯側遽而爲報復手段歟？中止齊齊哈爾行滿洲里驛發之國際列車、要求開放西伯利亞行之轉轍器、同時阻止拉爾行軍用貨車四輛之開車之開車、滿洲國側對於蘇聯之不法行爲、已提出嚴重抗議矣、若蘇聯側不能讓步時、除對於責任者滿洲里驛長、及其他東鐵蘇聯要人出以斷然處置外、無他途也本問題將孕藏重大危機焉、

依蘇聯側之聲明、能返還運回自國之運輸材料與否、按照其從前之態度、極爲可疑、故擬早日使之實現、來哈中之蘇交通部司長、本日訪問李督辦、對於具體的促進方法協議中、而在抱古拉尼其拿鴉、由浦鹽運回蘇聯有蓋貨車約達一千輛、滿洲國已訓令國境警察隊、促之返還、並嚴加監視、勿令其再運回俄領、又因修理由浦鹽運來機關兩輛、亦在扣留中、現在該驛之運輸材料如左、

冷車四輛、無蓋車一三〇、有蓋車八五〇、美國式無蓋車五、美國式有蓋車三一、客車二一、勤務車三、機關車一〇、合計一、〇八六輛、

因我國行以嚴重之抗議
四小時後軍用車始得開通

【哈爾濱十日發國通】在滿洲里驛、蘇聯側爲報復手段、妨害國際列車、並軍用車輛之東行出發事件因滿洲國側之嚴重抗議、均遲悞四小時而發車得以無事矣、

俄方以魯局長爲中心
密議應付方策
東鐵俄職員亦極緊張

【哈爾濱十日發國通】關於在滿洲里驛西伯利亞貨物線封鎖、東鐵蘇聯側以魯局長爲中心、秘密協議對策、各沿線各地之蘇聯側從業員亦均行密議、將釀成如何事態乎、一時非常緊張而昨九日魯兹局長、在東鐵從業員會關於本事件、爲大要如左之報告、

在滿洲里驛發現非中東鐵道從業員之人物、因防害鐵道之圓滿營業、命路警排除之而不服其命令、在沿線之警備薄弱故鐵道之順利運行已陷於不可能、期望至急排除之防害云、

東部線運去空車
滿洲國實力阻止

【哈爾濱十日發國通】蘇聯側、由東部國境盛行運去空車、故滿洲國已命令國境警備隊、以實力阻止、

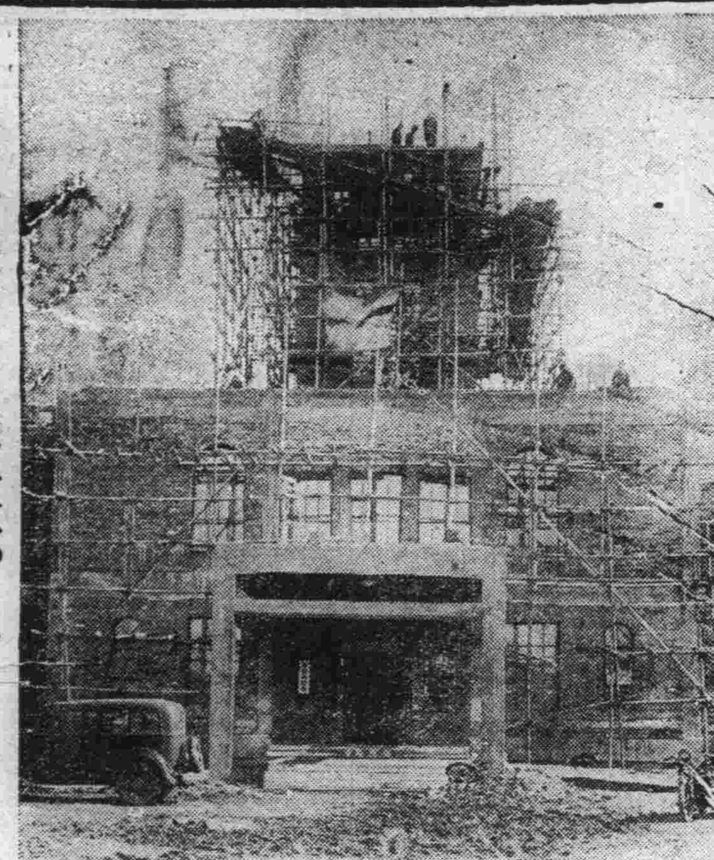

近將竣工之文教部

赴熱接收郵電職員
昨已返回新京

交通部、月前派往熱河接收郵電之職員現已將該省所佔領之熱地郵電事宜、接收完畢、對於交通阻塞處、暫先停辦將所接收之局、交由奉天郵電兩管理局、派員負責辦理、交部所派之員司、已由本月十日完全回部、照常辦公云、

赴熱宣撫班
另派員接替

國務院總務廳、關於前次派隨友軍、赴熱河政治工作之宣撫員等、因熱戰告一段落該員等工作、已屆兩月、亦甚勞苦、擬將該項人員調回再由各部另派職員前往、以資修養、而示勞逸均沾、業由該廳人事處通知各部遴辦云、

蒙王離京

滯京中蒙古王、巴林右司旗王、札嚕爾、克你克騰旗王諾擢爾札布三王、十一日午前九時向鄭家屯出發離京矣

參加經濟會議
日高橋財長出馬
以山本內相爲候補

【東京十日國通】對於美國政府之招請世界經濟會議豫備商議、日本派遣代表人選、外務省以脫退聯盟後之日本對外關係、在應招來好轉之方針下、而任命適當之代表者、因之外相在十一月之閣議將懇請財相之出馬、若財相不諾時、結局將任命曾任外務大臣現充樞府顧問官石井菊次郎氏爲代表云、

滿洲中央銀行
最近發行紙幣額

滿洲中央銀行、在最近一週自三月廿四日至三月卅日發行紙幣額數

發行額 一三八、一六一、五五九圓、五
準備金 八一、九三一、七九六圓二三
保證 五六、二二九、七六二圓八二

中國三練習機
洛寧間飛行中
一機墜落駕者負傷

【徐州十日發國通】洛陽之中央航空學校、練習班之飛機三架、八日午後二時、由洛陽沿隴海路向寧飛行途中、其內一機、因汽油燃盡、遂墜於灄山、操機關士張遠白負傷、一機行蹤不明、三機內僅一機於九日抵南京云、

學良
離滬赴意

【上海十一日發國通】張學良乘伊大利汽船十一日午前八時、赴伊大利、

協和會在呼倫貝爾
成立分會

協和會中央事務局、曩在計畫中之設立呼倫貝爾分會、現在已實現十日在該地舉行開會式該地有力者三百餘名蒞會、誠非常之盛會也、

考察日本稅務
各稅監督首途

財政部爲考察租稅制度、特派川畑事務官、奉天稅務監督署王署長、吉林稅務監督署呂署長、濱江稅務監督署袁署長、張事務官並屬官二人等、定十一日午後四時三十分乘南滿列車首途赴日、視察神戶、大阪、東京、名古屋、門司、別府等各大都市一切租稅狀況、以便有所借鏡、從事整頓我國租稅、該視察人等、在日本滯留三星期、於本月底或下月初歸京云、

蘇炳文等
確由俄境歸華
哈俄領事發表

【哈爾濱十日發國通】抱古拉蘇俄領事、爲左記之公式發表、

李杜、蘇炳文、王德林等三月一日出發、經由歐維巴面歸中國、其他兵士及將校、經由土爾基斯坦而歸向北京、劉萬魁亦在後者之中云、

聯合赤化鮮人
集東部國境
將擬宣傳赤化黨

近日蘇聯赤衛軍、於海參崴市附近各處、屢次招募赤化之中國人、朝鮮人、施以速成之軍事訓練、刻向俄滿東部國境之苦雷基夫科、包滿斯拉夫科方面運送、自稱爲悉備該方面國境、但似擬將伺機於交通不便之滿洲國東部方面、宣傳赤化、刻下滿洲國軍、頗注視其將來、刻下正腐心、嚴重警備東部國境云、

世界經濟會議
美國望各國要人參加
日本暫緩決定代表

【東京十日發國通】美國政府關於世界經濟會議之豫備交涉、已向日本國交涉派遣代表、而據出淵大使之報告書此次之召集會議、美國政府之意向如左、

一、使世界經濟會議成功、美國政府之熱望也、因此在美國有豫行協商之必要

一、爲以上之協商、依有技術的智識之專門家、以招致各主要國現首相、有從事豫備的商議之必要、

一、在此次之豫備商議、依經濟財政問題爲國家之世界經濟問題之根幹、對於戰債軍縮問題、以政治解決之意向、無論如何、希望各國首相級之人物渡美依此種意味、美國對於英法德意日各國、要請派遣代表、就中對於日本希望派遣、此際第一流人物、

一、豫備商議、不取別項會議之形式、故各國代表、無屆期必到華盛頓之必要

日本代表迄至五月末到來亦無妨於事也、

【東京十一日發國通】在今日十時之定例閣議、內田外相對華府會議而爲說明、協議之結果、暫緩決定代表、僅對於美國政府被出正式回答表示欣然參加之意向、散會後、內田外相高橋財相、後藤農相、中島商相、永井拓相等暫留會場、而更爲人選並會議對策之協議云、

於穀雨節
舉行植樹

實業部爲獎勵植林、定於二十日之穀雨節舉行全國植樹節、新京則定於國都建設旁之大同公園、舉行植樹、歡迎一般人參加云、

種大豆
實業部計畫
以北滿爲中心
由今春起實行

實業部、近查去年度、北滿大豆、因去年夏季雨水太大多含水分、品質不良、若本年春季播種時、仍用去年度之大豆爲種、則本年度之品質自必不良、該部對於此等具體之對策、正在研究中、滿鐵方面、亦與滿洲國協力鐵道部營業課聯運系主任森永不二夫氏、去年底、曾赴哈爾濱、齊齊哈爾方面、與關係方面行以種種接洽、滿洲國本年即實行選擇優良之大豆、以爲本春農民之種籽今後滿洲大豆之耕作、以北滿爲中心、故今後該方面、大豆之耕作、乃關係滿洲產業、與以重大之影響、是以必須有適當之指導方法不可實業部與滿鐵協力研究中、即爲增加北滿大豆之耕作、不能忽略需要關係、所幸該部農礦司、甚注意此事、並有對此方面具有權威者之松島鑒氏、至本春播種期、以實業部爲主體、有決定具體之方針之實現云

劃一鑛業行政
設鑛山監督局

【新京十一日發國通】因各種鑛業之勃興、而努力制定鑛業條例之滿洲國實業部、更爲謀斯界之劃一統制、以期鑛務行政之完璧、已內定在中央設置鑛山監督局、在各地方設置鑛山監督署、並該項條例有不日即行發表之模樣云

英國名記者描寫
滿洲國現狀
在滿六星期調查所得

記者阿爾維西抱德烈氏、爲英國之有名記者、大戰時、充少佐而從軍、在講和會議時任羅德敦基之秘書、而活躍焉、現充倫敦之斯裴爲誌特派員、爲迭利梅爾報特別通信員、而前來日本中、最近在六星期之滿洲視察已告終了、而歸東京矣、在公平立場之外國記者、對滿洲國之實情所見如何乎、茲由其觀察印像記而送達於英國者特爲附記之、

歐美人多謂中國人爲有魅力之友誼的人種、而謂日本人爲破壞的亂暴者、持此奇妙的思想、由何處而見到乎、在余所見以爲不然也、余對此問題固可爲無制限的斷言而余對中國、與日本之情形非所深悉、僅由余之經驗加以判斷、事實恐完全反對也、在滿洲之日本軍、有在各地施行大虐殺之事、恒被非難外國亦宣傳甚盛、深知實情之外國人絕不之信、無辜之民、亦有被虐殺者、然此匪賊與一般民衆之間、無何等區別之方法、匪賊只平和之村落爲本營、而利用之、乃人民不得已之事也、對於非匪賊之正常中國軍隊以余之正確觀察

亦難證明

焉、當軍隊到來時、無論在中國何等地域、不能不即時引起大恐慌也、即將該地方之物產獻納於軍隊、如有不足時、軍隊即實行搶奪、並徵發地方住民、爲武器與彈藥之運送反之在日本之軍隊、對於行軍中由地方所受之物品、均支付代價、援救避難者、因戰爭而生之災害修理之、本年一月、張學良之軍隊、迫近山海關

近山海關

時、中國之部落住民橫斷日本軍之戰線、而逃入滿洲國內、日本軍不但特別加以保護、且供給其食物焉、余數個月前來到日本時、對於日本及於日本國民均無何等之認識、然余在極東方面爲廣調之旅行、眞能諒解東洋人之心理尚談不到、不過常由余之公正立場以觀察事物、而努力寫成

如此印象

記、然亦爲最不易之事也、迄至現在以余所遊之多數國家之經驗、在外國人之表面、均呈歡迎之狀態、而在實際無不敬遠之、惟余到東京後、想到赴滿洲旅行時、大家均贊成之不僅與一有益之忠告、並與余如山積之介紹函、而更與余以備到滿洲國、必受熱烈歡迎之印象、此誠莫名其愉快、亦可懷之事也、

在向滿洲

國出發之前、余之友人、日本人及外國人、均告余實在陰慘之言語、即建設的事尚無何等成功、若不爲匪賊所拉致亦云幸矣等云云然在余六星期旅行於滿洲之間、余未見到何等所謂混亂狀態、事實除在鐵道各站與鐵橋附近之防禦工事外、在數個月前、此處呈無政府狀態、余亦無何等徵少之想像也、

滿鐵列車

與日本內地者相同、在規定時間內、毫無動搖與錯誤的驅行農夫均呈平和歡喜之顏、勞働於田園、都市之商業、假近於昏睡狀態、然余以此殆爲將近於回復期之睡眠、在多年暴虐政府之下、因搾取被毒弱之病人四肢、近日開始流動健康之血、元狀之恢復、爲期當不遠也、（未完）

梁世詒
在滬逝世

【上海特電九日發】中國北方派財界之有力者、並爲北京政府時代之有力政治家、梁世詒氏、九日午前十時在當地逝世矣、梁氏係進士出身前滿時代、歷任郵務總局長參議、郵傳部大臣等、所謂已建設交通系之基礎、革命後、任參政院參政、參議院議長等職、民國十年任國務總理、十四年任善後會議財政委員長、交通銀行總理、稅務督辦等職、在北京政府倒潰時而下野矣、

黃色的同胞們、你們自己醒悟吧、東亞的人、快來治理東亞吧、

你們反醒吧、滅亡中國就是以吏制吏軍閥鄙陋的政策、看看歷史、中國竟是倚靠着歐美、因此丟甚麼、又能揀着了甚麼、◇

舊政權時代、縣長只知刮地皮、飽私囊、所謂爲人民謀福利者十不一見、此無他吏治廢弛、縣制不良所致也、茲者中央政府、決定改革縣署制度、以省爲監督、而直轄之於中央、此乃對症下藥根本改革之唯一要政、預料施行之後、舊政權之惡習、必一掃而空矣、◇

滿洲農產以大豆爲主、因種植墨守舊法、致常有收穫不良之事、實業部爲矯正計決定以北滿爲中心、從事普及改良大豆、如此務達農業之政策、將來改良豆種普及、收穫增加俾益農民與國家者當非淺鮮於此一點可見新國家處處爲人民謀利益矣、

各地商況

四月十一日

金銀

倫敦銀塊 一七片八分三
同遠卯 一七片一分七
紐約銀塊 二七仙八分五
孟買銀塊 休
上海標金 一〇九五、八〇〇
新京足金每兩
新京紋銀每兩 一〇九、四〇

匯兌

英美滙兌 三弗四二仙六分九
美日滙兌 二一弗一〇八仙
中美滙兌 二〇弗五〇仙
上海英滙賣 一志三片八分三
上海美滙賣 一志三片六分七
上海東滙賣 二〇弗二六分九
日本英滙賣 二〇弗二五分一
日本美滙賣 九六元二五錢
營口滙上海 九五元七五錢
大連滙上海 末 安
大連滙烟台 二〇弗四分一
二〇弗八分一
七五〇兩五〇五〇
七一三兩一〇七五

錢鈔

滿洲中央銀行官行

新京滙上海 七一兩
國幣兌現大洋 一百元
同兌哈大洋 一元二角五分
同兌吉大洋 一元三角
國幣每元合官帖 五百吊
現洋每元合官帖 五百吊
奉洋字每元合官帖 五百吊
哈洋每元合官帖 四百吊
吉洋每元合官帖 三百八十吊

城內現行

鈔票每元合金票 九毛六分一
哈洋每元合金票 七毛六分
現洋每元合鈔票 九毛四分九
奉洋每元合金票 九毛五分一
金票每元合官帖 五百廿七吊
鈔票每元合官帖 五百十七吊

金融市場現行

▲奉天▼

國幣對鈔票 本日午前
開行 一〇三、〇五
大價 一〇三、一〇
小價 一〇三、〇五
下市 一〇三、〇八
安數 萬五千

昨日午後
開行 一〇三、〇〇
大價 一〇三、一〇
小價 一〇三、〇〇
下市 一〇三、一〇
安數 十萬元

金票對鈔票 本日午前
開行 九七、九〇
大價 九八、三〇
小價 九八、九〇
下市 九八、二〇
安數 廿二萬千

昨日午後
開行 九七、四〇
大價 九七、四五
小價 九七、三〇
下市 九七、三〇
安數 六萬三千

國幣對金票 本日午前
開行 一〇四、九〇
大價 一〇五、〇〇
小價 一〇四、六五
下市 一〇四、八〇
安數 一〇五萬元
同現行 九四、八〇

昨日午後 四月廿八日卯
開行
大價
小價
下市
安數

國幣兌鈔票 本日午前
開行 一〇三、九〇
大價 一〇三、〇〇
小價 一〇三、〇〇
下市 一〇三、九〇
安數 廿九萬元
同現行 一〇三、〇〇

昨日午後 四月十三日
開行
大價
小價
下市
安數

▲大連▼

金票對鈔票 本日午前
開行 九八、三〇
大價 九八、三五
小價 九六、一五
下市 九八、四〇
安數 二七四萬
同現行 九八、二〇

昨日午後 四月廿日卯
開行
大價
小價
下市
安數

▲安東▼

國幣對金票現行 一三三、九〇

商品

▲開原▼
鍾平銀對金票現行 九四、七〇

▲哈爾濱▼
國幣對金票現行 九五、二〇

●美國棉花
現行 六、六三〇
三月 六、六五〇
五月 六、五三一
七月 六、六九五
十月 六、〇一五
十二月 七、一二二
一月卯 七、二五

●印度棉花
卜羅吉印 休
沃謀拉印
邊高魯印

●大阪三品（綿線）
現行 七六〇、〇〇
五月 七三八、〇〇
六月 七四四、〇〇
七月 七六〇、〇〇
八月 七六三、〇〇
九月 七六九、〇〇
遠卯 七六九、〇〇
會

●大阪棉花
近卯 四八、七五
遠卯 四一、七〇

●橫濱生糸
現行 六七〇、〇〇
本卯 六九七、〇〇
近卯 六九九、〇〇

●神戶豆餅
四月卯
五月卯
六月卯

▲大連▼

●豆餅（一塊鈔票價）
現行 一、四九〇
四月半 一、四九六
五月半 一、五〇〇
六月半 一、五二〇
七月半 一、五三〇
八月半

●豆油（一箱鈔票價）
現行 三、四五〇
四月半 三、四〇〇
五月半 三、四九〇
六月半 三、三五五
七月半 三、三七五
八月半

米糧

▲新京▼
城內米糧現行

紅糧 六角八分
小米 九角八分
稉米 一元六角〇分
吉豆 三圓四角
小豆 二圓八角
元米 一圓八毛〇分
稻油 一元五角二分
豆餅 四元二角 一角六分 四角八分

▲大連▼

●大豆（百斤鈔票價） 四、七八

●高粱（百斤鈔票價）
不帶皮
三月卯 四、七四
四月卯 四、七八
五月卯 四、八一
六月卯 四、八七
七月卯 四、九〇

▲哈爾濱▼

●大豆（一魯布哈洋價）
現行 二、二〇
三月 二、二〇
四月卯 二、二八
五月卯 二、三三
六月卯 二、三八
七月卯 二、四〇

●大豆（一魯布哈洋價）
四月卯 七、三五〇
五月同 七、五五〇
六月同 七、六二五

●小麥（同上）
四月卯 三、九〇〇
五月同 三、六〇〇
六月同 三、七〇五

各縣遭受匪患呈請 省署補助行政經費
吉省署籌妥國幣十九萬元 依各縣現況分別補助

(吉林訊)省公署近據各縣紛請、因地地方遭受匪患、入減支絀、關於警團教育各項經常費用、積欠甚鉅、懇酌施濟、以維現狀等情、省署以各縣情形大致相同、關於此案、須通盤籌劃、特令地方經費不足縣分之參事官屬官及財務處主任等來省、將詳細情形報告聞已籌妥國幣十九萬元、以便分別補助云

戀愛女招待之惡結果

(哈訊)江北某村糧戶三子李永春年二十三四歲、上月初隨車來哈售糧、得價三百四十餘元、僅到八雜市金高麗煙館爲一次之消遣、即愛上女招鳳英、次日將車打發回去、僅令帶回一百二十元、李則每日赴鳳英處抽煙揮霍無度、因之人呼其爲李秧子、一月以來、李秧子不但將煙癮抽上、且被鳳英傳染惡瘡、連日赴醫院診治、糧價已將用完、至於糧車到家後、李父聞訊大怒、次日即來哈尋找、其至昨六日午後三時、始在八道街與其子相遇、李仍謊言患病、請其父留錢在哈治療、其父聞係惡症、於憤怒之下即在大街力批其頰、併迫令隨同回家、當晚即過橋遣返江北、人謂李秧子以二百餘元、買得一身惡瘡、及一個煙癮云(生)

辦理接濟春耕 民食委員會
各委員赴鄉區調查

(本溪訊)本縣前奉省令成立辦理接濟春耕民食委員會小島參事官已由省請欵歸來、昨在縣公署午後一時招集各委員討論進行辦法、各委員分赴各區、調查商會王會長調查一區、財務局劉局長調查二區、自衛團孟團長調查三區、教育局鍾局長調查四區、農局劉局長調查五區張德五君、調查六區、縣治劉調查員調查七區、警務局常局長調查八區、俟各委員調查歸來再行放欵云、(本

村長侵吞賑欵 殘害難民

(海倫通訊)竊查海倫縣、闡去秋經由縣長領到賑欵五萬元、去臘月間、各區長等、均開具調查戶口貧民名冊、呈報到縣、已照數在農會將欵領去、儘領儘放者有之、此係公其之村長、竟有一般胆大無恥之村長、擅將賑欵吞人己囊、實屬可惡、查此次放賑純係國家救民慈之賑典、該村長爲民間代表、胆敢吞負國家之美意、殘害閭閻之難民、實爲蠹國映民之蟊賊也、防查如斯、待後查實、再行指名寄登、以儆效尤云、(一)

女招待 大感缺乏

(哈訊)道裡外及其他各處烟館、總計約在一千家左右、每家均用女招待一人至三人不等、平均充當招待員之青年女子、已有二千人之多、近來各飲食店、亦經官廳批准許用女子招待、故各飯館連日託人在各處物色、甚難入選、因館子之女招待、既要青年俊秀而多所出價價、亦不若烟館之多、故各女子不應飯館之招聘、一時女招待員反有缺乏之景象云(生)

特區長官公署 外交科長辭職
繼任人選尚未定

(哈爾濱通訊)特區長官公署外交科科長、錢蔭孫任職以來、殊多建樹、上峯之倚畀方殷、而該氏竟因持奉職於瀋陽國營鐵道總局、不能兼顧通領之故而辭請辭職、聞已經該署持請長官以情屬實在准予辭職、惟繼任人選、刻下尚未決定云云

基督教 建築禮拜堂

(本溪訊)本縣基督教會近以宗教徒日多、且附設平民小學一級、以致房舍不敷應用、由會中公議、於本會院內建築房舍五間、以供支配云、

于蓮英被任爲 璦琿縣長
不日即可發表

(黑龍江通訊)省公署機要秘書官于子才氏、畢業於日本大學、爲人精明老練、曾任奉吉各處要職、迨韓省長蒞江、遂聘于氏來佐機要、茲聞上峯、以黑河一帶、有關國防、地極衝要、而璦琿一縣之縣長、勢必選賢任能、以負重任、乃擬將現任縣長杜含英氏、調省另有任用、乃特遂于氏前往、以作省之東籬、別聞似已內定以俟手續完了時、即走馬就道矣、(達)

楊分所長 捕獲賭犯

(遼陽通訊)本邑西街福林木局、院內住戶趙福忱家設有牌九局一夥、嗣經南鐵門分所長、楊存隆氏探知、率警數名、當即入院捕拿、計捕獲賭犯田玉山、高子忱、張德全、柏成滿等四名、並搜出烏木牌一付、毯子一條、竹籤三十一個、楊分所長、當即取局東及四隣切結一份、將該局東趙福忱、及賭犯田玉山等五名、及大切臟物等一並送警務局、懲辦以彰法紀云、(人)

合作社 開辦在即

(鐵嶺訊)本邑縣署李幹忱、縣辭會楊潤普二君、品學兼優、熱心實業、富於研究、近爲鞏棗謀利起見、倡辦合作社、而免利權外溢、內部設備頗稱安善、日用書籍雜貨應有盡有、現正招收股本不日即能成立云(俠)

共匪據王隅溝天險 設蘇維埃政府
改稱南陽村支部爲王隅溝蘇府支部 並計劃潰滅當地警團

(延吉訊)延邊共匪、蟠居依蘭溝管內之天險、佔川難攻不拔之地利、抵抗軍警之討伐、隨時隨地、恣行掠殺、有在王隅溝樹立蘇維埃政府之說、大事宣傳、近日又將中共延吉縣委依蘭溝區南陽村支部改稱王隅溝蘇維埃政府南陽村支部、最近計劃潰滅同地之自衛團及保安隊云

長官署催繳 周刊工本費

【哈訊】特區長官公署、近以署之發行務之周刊工本費、向須於每月中旬以前如數解繳、邇來如機關積欠上項週刊費、爲數甚鉅、署中無法應付刻特分令欠費各機關遵照冠日歸數呈繳、並以後務須照章依限解送、不將積欠云

政務警察隊 裁撤

【新民通訊】縣公署原有之警察一隊、向係由警察中抽調而來、以供傳達政令差遣之役、嗣以縣改自治制、即歸縣直轄、近因警察局範圍縮小併移縣內、該局尚有差遣一隊、是政務察已無對併存之必要、王縣長爲節省經費事、專責任起見、於日前發佈命令、將署內之政務警、全部裁撤、所遺差遣之責、直歸警局遣隊擔負云(新)

延壽災情之浩鉅
全縣被災四萬四千晌

(哈訊)據延壽縣最近向吉省署之報告該縣全縣土地約計十二萬晌受去秋水災兵燹之損害區域共四萬零四百餘晌約佔全面積四分之三以上現在被難人數約三萬八千餘人其損失之大可以想見矣、

江省各縣匪患仍熾 刀匪槍匪橫行無忌
縣署警局及日軍分途痛剿 近日中即可勦平

(黑龍江訊)三月三十日下午六時、木蘭鎮靖安獨立團叛兵、竄過東三屯、經東興警備隊傳中隊長李隊堵剿、將該叛兵徼械、聞該叛兵係馬編增副官率領、聲言抗日反滿云、

又訊木蘭鎮獨立團、以機迫連叛出槍彈缺乏、該餘黨復有練紅槍大刀之舉動、每日以此行爲在街示威、將有聯絡山裡抗日隊消息云、

據泰來縣公安局第三分局報稱、白團兵六七十名仍在六家子屯擾、高稱白團旗幟、號稱正式軍隊、强換民馬、橫行無忌、又東北山河灣屯由江東突來胡匪七十餘名、匪首双山、肆行搶掠害人民云、

據克山縣公署情報專員荷麟、著三月二十八日報稱、據密探報告、拜泉四泉鎮地方、有抗日軍菊紅九古海古等率夥匪盤踞、當經友軍汽車隊前往追擊、將該匪之連山及匪徒擊斃三十餘名、餘匪逃竄、

據嫩江縣公署情報專員謝陸堂二十七日下午報稱、縣屬二區管界劉家大犁屯即靠山屯、有前劉福堂餘部于秀奎夥匪三十餘名盤踞兩晝夜、報號天江紅與江南、匪首帶於二十七日早八時、在縣屬四十里河地方、將國際運輸會社汽車司機人腿部擊傷等情、當派警備隊長郭俊峰帶隊追擊去訖、頃據覆稱、匪向訥阿縣境逸去、未使越境往追等情、仍在飭屬嚴行防堵中云、(達)

遼陽縣奉到 新印信

本邑縣政府業於去歲建國期間改爲縣公署迄今已非一日惟仍使用舊縣印似與名實不合故於日昨由省公署頒下新印一顆文日遼陽縣公署印聞不日即將啓用所有舊印業經截角繳銷並呈報省署備案及通知所屬一體知照云云、

省署考核
奉天大都市計劃案 各縣政務會議詳情
遼西各縣警備提前實行 吏治員將出發調查政務

(奉天特訊)滿洲國之成立也、諸政正在政府樹建設時期、以發揚王道之光、而表示官府與人民之眞正慶樂昇平氣概、以故奉省之政務若着積極進行、人民亦步步適進樂土、所謂農者耕於王之野、商賈歎於王之市、其爲期將在日睫矣、奉天省公署之建設政務也、較他省爲尤勵行因奉省居全國之首物產文化開拓最速、茲探聞奉省署關於政務之消息數條略誌如下

【大都市計劃】建設奉天大都市計劃、已經奉天市政公署迭次會議、現在已有俱體辦法、惟所難於延期實行者、即重大之經費問題、據聞此大都市之建築、工程需約二百餘萬元、建築時間須十八月、奉天省長臧式毅氏、爲考核此建設大都市之完全計劃案、特令市政公署將已往每次之會議情形、及各種預算書、詳附一件呈報署內、以備隨時考核、並飭以後每關於計劃大都市之議案、議畢即呈報到署存書云云

【縣政務會議】奉天省署制下五十七縣、各縣之應行事宜、每在春季省署必令行開政務會議一次、討論一年度中應興應革之事項、議舉後省署召開全省政務會議之時、擇其重要者提倡解決方策、省署之此令、似已成爲例文、前者早已訓令各縣施行、本年之全省行政大會議、因事已暫緩舉行、業誌前報、對於各縣政務會議情形、實有在近期內考查之必要、藉以預知各縣之政情、以便擇善而從、不善而改、省署爲考核之計、是以令全省各縣等、將各該縣會議之詳細政情、及應興革之事項統限於本月底呈送到署、此事關政情、不得遲延觀望、致干未便云、

【提前警備縣】弔民伐罪爲治國之要道、熱河省克復、滿洲國之版圖將行成一大部、奉天省公署以熱省雖然敵軍潰退、究難免有不逞份子、混入我國境來、以圖行便不良舉動和探聽軍政事宜、本省遼西各縣、毗連熱河省境、對於防止敵軍之潛伏及鞏固治安、至爲重要、自應嚴爲戒備、以防患於未然、乃委全省聯合警備之實行期尚遠、即注重遼西之治安、理應提前實行、方可保無疏虞、省署除令各該縣之駐紮軍隊、嚴加防護外、其五縣之聯合警備、速於限期內實行、於本月二十日前將成立情形、呈報來署、以備考核云、

【查各縣政務】查各縣政務各縣之政治施行、是否眞能闡發王道光輝、遵崇滿洲國之眞義、俾使人民趨於東土、省署每令各縣呈報、總說得冠冕堂皇、其紙上浮文、實難憑信、欲知確實施政情形、非派員躬地考查不爲功故此次一方令各縣將政務呈報、一方派吏治視察員分途出發、切實調查云、簡

交通部制定 民營鐵路法

(哈訊)東特長官公署奉交通部令以國有鐵路綫業經制定即將次等興工、所有各縣鎮間之交通、爲便利商民起見准各地商民法團自行出資建築、茲由部制定民營鐵路法仰即通令所屬遵照以策進行云、

警察署保安係 檢查自行車

(本溪訊)本溪湖警察署保安係、以春季暖和之期、自行車來往街市、恐發生危險、且有私車往來、於今日起、實行檢查自行車、設備是否完全、以免危險發生云(本)

警廳籌提高警餉 飭各署停補缺額

(哈訊)哈爾濱警察廳自成立後即銳意興革內外組織始已大體就緒井然有條、現乃移標點於改善警察待遇問題所有警察官吏之薪餉現將按新階級從新規定徵聞新定之警察新俸數目最低者亦在三十元左右警廳爲準備將來之甄拔已飭各署停補警察缺額以待善後云

陳督查 克盡厥職
捕獲匪犯五名

(訥河通訊)查訥河縣自去歲冬季以來、城內搶案迭出、一般商民驚惶不定、而權縣長及查公安局長、飭令所屬嚴密搜察、今歲以來、頗臻平靜、忽於三月廿九日、夜間、南市場東雅軒、又出搶案、事後逃逸、迨至四月二日、有公安局督察陳秀峯氏親帶警士訪至匪巢、所有匪犯、一無漏網、計獲王根發李德山、吳春華郝秉鈞、胡亭、等迭經縣審訊供認不諱、凡去冬槍殺馬平、强搶永順記、劉磨房等案、均係伊等所爲、一日被獲羅法、則地方之孟賊已除、如陳督查者堪稱克盡厥職云云(拉)

三谷廳長 來遼

(遼陽訊)奉天警務廳長三谷清氏於昨日午前乘車由海來遼本邑各機關士紳等均派代表赴站迎接廳長下車後與迎接均一一叙寒暄藉表誠意遂携紀內參事官同赴南滿病院慰問楊縣長病狀出院後即至縣公署休息又至警務局關於警察行有一番指導云云、(人)

警察隊 出發剿匪

(本溪訊)本縣警務局小林指導官、於今早五時、率警察隊一百八十名並指揮自衛團由二區轉赴三區地帶、以期一鼓剿滅云(本)

滿日軍第一線之監視哨

小廣告

賣房 茲有文化住宅一所面積一百三十坪座落在西公園附近現擬廉價出售有欲買者請至本報營業部接洽

賣房 茲有吉房一所計正房六間廂房四間座落在吉長路醫院南門牌八號廉價出售有要者請至本報面議可也

求職 有某女士歷充各小學校教員滿文打字學校畢業願充打字員有約請者函知本報營業部可也

求職 某女士北平師範大學英文系三年級肄業精漢文英文打字曾任安東女子中學教員暨家庭教師等職務願聘者請向本報營業部接洽

賣書 吳子芬先生著作文範本一部都百餘篇抉論說之秘探國學之奧可爲作文之實筏學生之津梁茲欲公諸同好原本定價售國幣六角今擬減收半價每册售國幣三角存書無多購者從速外埠函購國幣四角郵費在內 本報營業部啓

成立山城鎮分社啓事 本報爲便利閱戶起見在山城鎮成立分社以金寶庫爲分社詳該地訂閱本報及刊登廣告者請就近接洽可也

吉林分社啓事 吉林分社長張少愚另有他就以陳淩圃爲分社長特此聲明

本報設立奉天總支社 本報現在奉天大南關小什街東設立總分社各界如有訂閱本報者請至該處接洽

成立蓋平分社啓事 本報爲便利閱戶起見在奉入蓋平縣城內吉阿士弄成立分社委王扁舟爲分社長當地紳商有訂閱本報及登廣告者請就近接洽可也特此聲明

洮南分社啓事 本報洮南分社長佐藤嘉一另有他就改委鈴木辰吉爲分社長特此聲明

本報成立哈爾濱分社啓事 本報爲便利閱戶起見在哈爾濱南岡成立分社以馬雲鵾爲分社長特此聲明

Photograph STUDIO
肖像寫眞 放大照像
美術的 藝術的

現在到了照像的好時候
快來照像
本館開設新京中央通 西公園前
山本寫眞館 電話三五八二

醫藥。工業藥品 醫療器械。衛生材料 有名賣藥。
東洋藥房
長春日本橋通五三 電話三〇一九番

技術優秀 迅速叮寧
新京中央通警察署對面
林田照像館
電話二二一二番

新到初春物品
本號陳列最新式男女童子大氅洋服出售極爲豐富並承做各種時式衣服定期不悞
毛皮帽子毛毯其他各種
巴列商會
支店 新京日本橋通四四
本店 哈爾濱道裡中國大街七九
支店 大連伊勢町四四
電話八四〇二番

寰瀛襍紀

歐洲中世紀之戀愛法庭

在中世紀，歐洲有一種不可思議的制度組織叫做戀愛法庭，我們知道了這種制度和組織，不但可使獵奇的興味得到滿足，就是在考查戀愛和結婚的史的關係上也是很有意義的，因此我想在下面把戀愛法庭的輪廓敘述一下，並略舉牠所審制的案件，

據斯丹達爾（STENDHAL）說『戀愛法庭』是起于一一五〇年終于一二〇〇年，但也許更早些曾有過這種組織制度的，除法蘭西外，假尚有西班牙及英吉利南部，『戀愛法庭』係當時有名的都市，（就法國來說，如阿脾紐士魯斯等）的城主的夫人和許多名流婦人所組織，內設會長一人，幹事數人，每當發生什麼戀愛問題，請這個法庭與以裁判的時候，大概是由幾個幹事把原告或被告關于那問題的意見，詳細審查了以後，報告于會長，再由會長召集全體會員，加以討論，不久即下判決這叫做『戀愛審判』（JUDGEMENT OF LOVE）擔任該會會長職，自然是該地的第一位名流，大抵係城主的夫人幹事和全體會員雖有極少的例外，但大抵以已結婚的婦人為限（這是因為當時在社會上有地位的全是已結了婚的婦人的緣故）至於會員的人數是隨着都市的大小和會長的社會地位如何等等而不同的，最少者十四人，最多約七十人左右這種法庭，在當時似乎在重要的都市裏都會有過但今日所傳聞的只有夏沛諾候爵夫人所主宰的女王愛麗娜諾雅所主宰的黍爾蓬子爵夫人所主宰的以及佛蘭達斯侯爵夫人所主宰的幾個而已，

這個所謂『戀愛法庭』，並未被法律方面所承認牠不過是由有志的私人團體所造成的一種私的制度罷了，所以這種組織和牠的判決等等在法律上是毫無效力的，可是牠卻為當時的人們所尊重牠的判決，幾乎非絕對服從不可，如果下了失面子的判決，則被判決者，便將被交際社會所驅逐，甚至不能在那地方立足，

和普通的法庭不同，這種法庭，並非特定的建築物，大都是隨時借用城的大廳或任何公共場所，有時也利用庭院的草地雖然法庭本身是這樣的平凡，簡單，審制的光景，卻是非常威嚴，豪華的，根據霍爾特氏的中世紀的戀愛，法庭的記述是這樣在大廳的適當的地方，設一高座，彷彿王座一般，會長便在置在那上面的椅子裏坐着，全體會員，（都是那地方的佳人，名流或門第高貴的婦人）成了行列代在她的左右，她們都着了用那時十字軍從賽浦路斯（CYPRUS）和巴勒斯坦（PALESTINE）及其他亞洲地方帶來的毛織物製成，以黑色的貂皮鑲邊的袖子寬大的外衣，腰裏束了繫着穿銀扣子的絲帶，金髮一直垂到肩上，整了威儀準備着，各色各樣的旗，在她們的後面隨風飄揚許多穿着盔甲的武士和穿了鑲着燦爛攀的目的金屬的背心的傳令使威嚴的站在下面，在中央的適當人地方幾個書記們着桌子坐在那裏更有許多侍一，將紫羅，迷迭香（ROSEMARY）和黃瘋花撒在上面所說的幾位貴婦人的腳邊，使大飄華麗而且充滿了芳香，眞是非常適於審制戀愛事件的法庭哩，

那麼在這種法庭裏審議戀愛問題而下判決時，是以什麼東西做據根的呢？那就是所謂『戀愛法典』（CARD OF LOVE）牠包含下列三十一條，

（一）結婚並非戀愛，當事者以外的人的障碍，

（二）不能保守秘密的人，不是眞正的戀愛者，

（三）不論何人，不能同時眞正愛二個人，

（四）戀愛並非一定不變，牠是時常增進或減退的，

（五）强迫地向人求愛的事切宜謹戒，（未完）

過了一峰　還有一峰

倫敦四日英亞社電據凱克萊次台侯爵及勃來克爾大尉昨日平安飛越愛弗勒均持最高峯後今日勃來克爾大尉試行飛越世界東三高峯尚正松竟未成功飛行機反駕駛員失踪七小時最後接得彼之無線電無號始判明勃來克爾已在尼泊爾國附近若陸克萊次爾侯爵携帶食糧等飛送勃氏云

半硬質飛船
蘇俄建造完成

莫斯科五日英亞社電　蘇俄造第一個半質硬飛船，體積二千一百六一呎，已完全造成，該飛船可容四人，此第一雙半硬質飛船係試造，現又動工製造體積一萬六千至一萬七千立呎較大之半硬質飛船，明年並擬造全硬質大飛船云

德國裸體體育俱樂部參觀記

在那裏的人們，衹穿一條腰袴（TRUNK）而且是製作極簡單的一種，美國女人在海岸上所穿的一樣，但德國女人可以把其肩露出，其衣之上半部也可褪去，只要下部稍加遮蔽，就可算是無妨大禮了，這同樣的法則，在德國有些地方，如巴爾巴登、謬尼克，也强迫的施行於男子，但在各露天浴場中，男女都是在一起游泳，或作日光浴的，

另一天我去參觀「浪浴場」（WELLENBAD）這是一所大而不美觀的房子，但池中的波浪非常之大，一如海浪然，常男女在池中游泳時，大家都須穿浴衣的，但在浴後，到屋頂去受日光浴時情形就不同了，[illegible]類大的屋頂有許多個大部排列有一行一行的蓬布牀浴後可整天的在那裏臥着侍者送上茶單，可以叫他送來點心或茶類，他們所飲的大部是牛乳，很少飲啤酒的，牛奶公司宣傳的廣告是到處可見的，

這二處浴場的訪問，祇不過是觀光裸體俱樂部預備而已，我們既將必要的預備工作做後，就定一個星期內去訪問一個裸體俱樂部，我那柏林朋友有一張會員證，是與一張護照相似的東西，上有本人照片及各種規則，有了這張東西，可以到德國任何一個的裸體俱樂部中去，這種俱樂部從漢堡到謬尼克到處都是，他又費天數天的功夫代我弄到了一張特別參觀證，當我們坐上車出發時，我覺得就好像去冒險一樣，我的朋友對我說，『今天雪很厚，我希望你不會感到冷』我回答說我是不會的，這些衣服已經夠暖了，但是他又說（未完）

紅槍會眞相

第二條　須敬神尊佛倘侮蔑無上之天神作事不妥練功不成

第三條　須孝順父母不能盡孝道者亦無法練練亦不成

第四條　須敬師長汝等法術的成熟全憑老師的教導，

第五條　須報打不平恤貧窮救老弱路遇不平宜拔刀相助纔可盡我們會友互相輔助的義務，

以上的訓諭各會員完全知道之後還有最後的戒諭六項

（一）不可貪色色爲目視不見的兵器好色即係自殺若姦淫他人的妻女就通天本領亦歸無效，

（二）不可貪財財寶係淌來之物物各有主一芥不取不與方是我們會友的本色，

（三）禁止好酒好氣酒是傷身西的東能養氣即使身體充實練成不老不死的軀殼萬不可將元氣斷喪敗壞身體

（四）不可欺詐人能欺天不能欺欺人就是欺自己，

（五）須正禮儀禮儀爲人生的要件無禮儀便是禽獸

（六）　須講廉恥凡無廉恥的就是禽獸不可在我紅槍會經過以上相戒諭之後纔算一個紅槍會員，

第六章　紅槍會的練術

經過入會手續成了會員後即歸老師導至神前就在天寒的時候也須赤身焚香默禱至少也得燒完一柱香的時間反復誦咒文普通所拜的神如老子孔子觀世音道教神日月星辰燈光火寺等均寫在普通的神龕受會員的膜拜到了會員實行拜神誦咒練法的時候祭壇上所拜的神名是玄天大帝周公祖常祇將齊天大聖西天聖佛勒令萬法教主玄天仁威上帝關場天尊金身之位天皇大帝桃花仙金剛將火帝眞君等但是會員練術常在夜間先齋戒沐浴然後往老師處經老師導至祭壇前背誦老師教給他的咒文起初不過一柱香的工夫漸漸改成整夜的工夫纔到了練習能避刀槍的程度如此練過四十九日就能避刀自此再練四十九日避槍的工夫也算練完練完之後還要齋戒沐浴不近女色有妻者亦須另居不可同床一心一意的習練法術且須絕對保守秘密上不告父母下不傳妻子此外還有一個練術的方法由練術的生徒對着主宰的神像唱着咒文手拿白布圈由腳部送上頭上三鞠躬禮後又跪着誦咒語一點鐘如此練至四十九日就能不怕刀刺槍扎再練四十九日就能避住鎗砲的子彈茲將他們誦的咒文錄左，

謹請天上金五神老祖老聖下天門張其金剛排住炮周光桃花封火神護身護身緊護身

王喜佛五雷剛無量佛無雷剛按着以上的法子練完之後纔算一個完全紅槍會員最後老師還要送給護身符咒三種特將三種的咒文錄左，（未完）

實用常識

△絹綾紈綺曬相法　雞蛋白一個，加安母尼亞水二三滴，用竹筷調和，化盛，在晚間將筆塗上白絹，（或白綾及白羅紈扇皆可）携之暗處晾乾，再用銀水浸入，五分鐘取出，勿見光，候乾，次日即可曬相曬法洗法與白金紙同，或先曬臉面，然後補景亦可欲曬相之大小幾何，即照液幾何，（高鏡明）

△紙扇　入夏紙扇爲人人所需用之品，然非數角少至數十文不可，今以置香煙之大紙盒，剪爲六角或常扇式緣以紙邊，糊以白紙，製竹挾爲柄，或繪以花，或書以字，或紅白間其上，用則耐久，且爲美觀，（印培）

△扇釘　竹骨紙扇上連屬之釘，係角質物，其二端又至脆薄，故最易脫落，如用沸熱之茶壺燙之，角質受熱，亦自能融展而不脫若用火烙，將焦黑無效，（沈九如）

△扇套利用　前清著禮服時夏令所需之扇套，今已成爲廢物，可以改製筆袋，法將套口寸許拆開半邊，將滾條拆下，然後剪去半邊，復行滾好，將彼面翻轉向下，加裝鈕一付，即成爲筆袋矣，亦廢物利用之一也，（冠宇）

德國建大獄禁共黨
犯人作工八小時　然後作粗重農務

倫敦六日英亞社電每日郵報據亨通訊云，禁錮共產黨員之中心大獄，設巴瓦里之大豪區，大獄分設於舊軍火製造廠內屋凡二十宅，每所可禁人二百五十名，大獄四週繞以帶刺鐵網，犯人每日作八小時之修理工作，然後再作粗重之農務，晚間復須聽講反共產主義演說，又稱，郎敦貝及印哥如坦均設立同樣大獄云

蘇聯今歲北極探險之使命
開通北氷洋與太平洋間之航行

（莫斯科英亞社電）今年將再舉行空前之北極航行，西比利亞克號，由阿爾漢格里開往海參崴，即由北氷洋至太平洋之偉大航行，該次航行並將用一蘇聯冰船，由大北極專家史米特博士率領據史米特博士對記者談、現正着手準備一切北氷洋定期航行之工作，北氷洋航行將成爲蘇聯北方之大海道，由北氷洋至太平洋途中，今年並將另用一氷船行北極地及赤柳根海角，在此等地方之北極驛站，將更換冬衣，而作探測北極地工業有利品之探險，另派地質探險隊到哈達希河口一帶尋覓有用礦物，聞該地有煤油田，林娜河下游開始開採煤礦，煤油與煤礦，造成燃料之根據地應開通整北極交通，

史米特博士又謂，迄至現在，僅將北氷洋之西部喀拉海征服，每年由歐洲到喀拉海至鄂畢灣及葉尼塞灣等，有大批船隻，今年大批喀拉海探險船隻，則將至林娜河口矣，惟定甚困難，因須環繞整個臺摩半島，赤柳根海角定有積氷甚多，此次探險爲完全打通直達太平洋航行，而作北極偉大交通成功之最嚴重演習，

北氷洋沿岸將設立觀象臺及無線電臺之稠密河，並將在空中探測氷層，除於大可斯貢島葉尼塞灣已設立飛機場外，並將再於赤柳根海角及北極角附近建立飛機場，每場各僅特種飛機兩架，飛機將整年偵察氷塊之移動云（未完）

銀粒仁丹

欲趨康健與光輝之生活
仁丹爲人必需更進一籌

仁丹

滿口芳香

胃腸強健

惡疫預防

社會交際以此爲唯一之條件時常口含仁丹除口熱御口臭使口中飄出芳香是誠社交人之義務

此實日常保健之必守辦法請用仁丹調理胃腸以謀潑溂之生活機能化爲強健可也

尤以活用仁丹爲第一寶門能不斷服用具有獨特殺菌力之仁丹最稱簡便而又最合理者也

銀粒仁丹三十錢包內免費夾贈

試用庖	壹百五十粒裝	金十錢
帶紙盒子	三百二十粒裝	金二十錢
帶滿洲藥盒	四百粒裝	金三十錢
帶瓶包	九百粒裝	金五十錢
徳用包	壹千粒裝	金五十錢
帶瓶藥盒	二千二百粒裝	金壹圓

寰球無二調味精粉

味の素

（味之素）

學術的長進、總在體軀的康健、又於學童的秀才、皆因養毓的妥善纔是、所以見天攝取滋味的食品、果然俾得身子健全、腦子靈動、修學最進步。

新近、婦人們都講究新家庭的事務、內中庖廚的改良最爲發達、親自弄菜挑選滋養食味、每頓用過味の素做得好味菜湯、給一家子吃飯咯。

（C—308）

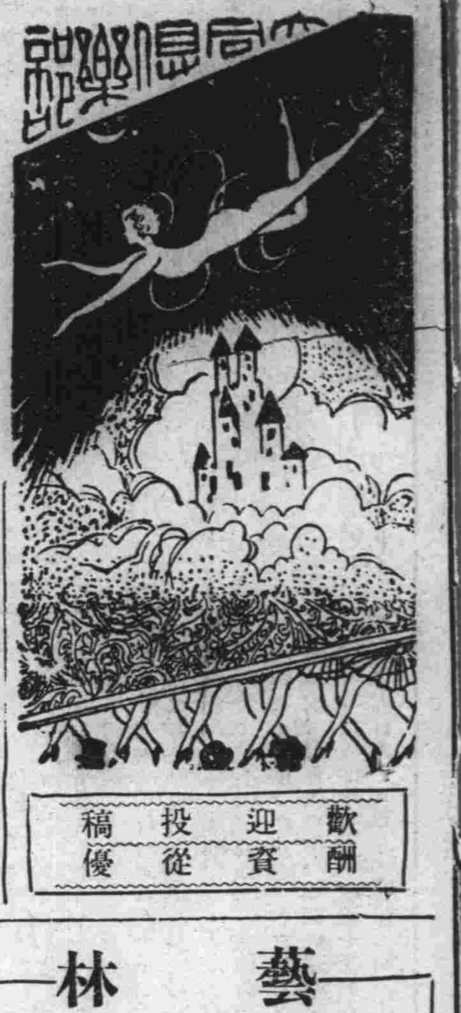

歡迎投稿 酬資從優

隱菴詩鐘揭曉

鶯燕○ (分詠)

裁出雙鬟垂畫幅、研朱個個印詩篇(蓮客)、關心畫軸双双綫、得意文章密密加(鬘玉軒主)、兩帶製於初穗際、二儀剛到未分時(向辰)、畫圖珍重垂双帶、句讀分明待此君(松雲)、盧粘燈上疑垂帶、妙得環中悟品詩(遲菴)、未許泥香沾畫幅、渾疑月鼎洛泛端(艮心)、勝畫双飄疑柳葉、揮毫五瓣點梅花(芙芺)、風颺免使啣泥落、雲染能敎畫月圓(花禪)、識餘留號傳天錄、開始成形出洛書(藕裳女史)、飄揚初隨嚦梁麥、混沌未分太極圖(韵紅女史)、畫又漫觸双飛影、戲筆渾成太極圖(問勤女史)不敎元鳥双飛近、絕似靈犀一點通(綺香樓主)、畫圖珍重防泥涴、式樣團圓象月圓(燕泉)、儀象包涵太極中(鏡吾)、漫從畫上營香巢、誰向環中悟色空(浣秋)、綿帶双飄塵不染、羲圖一畫義難窮、(芳圃)飄袨春風粘畫軸、圓同秋月印銀盤(于淵)力超毛拂橫揮久、形似興圖括繪初、(向辰)宋苑裝池垂絳簪、漢家建國破觚圓(向辰)、筆花何必鈴高護、寶相眞如頂上圓、(向辰)勒帛取材闌若界、算科記號等於零、(向辰)如噴舊主垂珠箔、莫厭佳人纒臂金(向辰)、

牛奶 肉屏風 (分詠)

一盞湩漿分犢口、四圍步障倩蛾眉(納菴)、飲來略帶腥羶味、立處眞成粉黛叢、(綺塵)香浮乳酪玻璃盞、暖透羅襦巧葯幃、(霽雪樓主)飲來莫羡渾如犢、閑處休驚妙川人、(松雲)村童牧取瓊漿飮、雲母排爲玉體陳(寵叔民)、閉門羨享宜題午在戶星臨暨拱辰 (向辰)織女般殊雲女代、客星象解小星圍、(向辰)彌縫酷爭肥子供、方成式若綸夫人、(向屏)艷注豈無耕稼力 週遭饒有唾盂香、(向辰)杯中血異犧牲忍、堂上聲諭鼓吹和、(向辰)舐犢憐飢慈作惠、宇雌得妙外環中(向辰)、祿山定解酥何出、周昉應慚畫不繫(向辰)、酪羶豈若槐能醉、詩在何如臂作聯、(向辰) (未完)

可憐的小蘿珂

PETTE LOUISE ROQUE
AUX GUY DE MAUSSASSANS

莫泊桑原著 老木譯

他將將感到了涼爽些、他又恢復了他脚步的速度、忽然在無意中在那草地上發現了一把剪刀和一個頂針、同時還有一個很美麗的針包、當他拾起了這些東西後、他自己便很奇怪的念着『我必須要把這東西交給村正呵』這樣想着又繼續的走着他的路程、但是他的兩隻眼睛依然不住的四面看着、各處搜尋着、在他的希望之中也許會能再得到些更幸福的運氣。

可是這又是出他的預料之外了、忽然在離他不過十餘尺的草地上發現了一個很僵硬的一然不掛的小女孩子的屍身直挺挺的臥在草上、由她屍身看來也祗不過十二三歲、她的兩手是直伸着、兩腿是很難堪的分開、在那死屍的面孔上已經蓋着一塊雪白的手絹子、在她的股間還很顯明的遺留着許多的血跡、他這個信差便靜悄悄的膽怯怯的向前很快的走了幾步、同時他心中是懷了很深的恐怖

『這又是什麼呢?』他自己這樣的問着自己、可是不知不覺的他又自問着『她是在睡覺麼?但是他的腦筋的聰敏已經很快的又提醒了他他相信那女郎不會是在睡覺呢因爲沒有一個人是這樣傻她會一然不掛赤裸裸的在這樣冷的晨間的樹下酣睡着那末她一定是死了呢若果然是那樣、這府確是『瓜田李下』了、在這種境地之下、那雖是已經有了幾年兵士經驗的信差、然而也不能不使他駭然了、可是他又反復的自己猜疑着、『恐怕也許這一定不是一件預謀殺害死的、因爲謀殺一個這樣小的小孩子、在事實上也許不會有的這確是不可能、而且她的身邊也看不出有什麼深重的傷痕、祇是在她的身邊微微的有些血跡罷了、但她又是怎樣被人謀害了呢?』(未完)

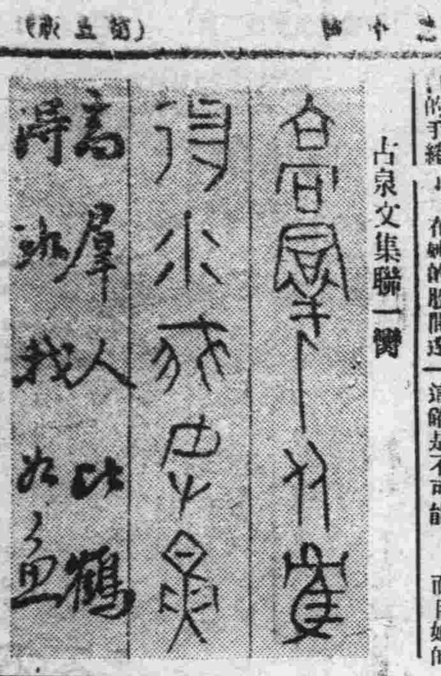

古泉文集聯一幅

青年

俄國古也則夫 車干試譯

此彼才明白、把犂齒向上、重又去耕早晨的田、現比早晨更好了、日頭從雲中、全個出來了、天氣是靜美的金色的耕的地上飛遊着白嘴鳥長而灰的嘴緊着地不時的擡起頭、爲的是看看他同她、或許他們全看見了、明白了一切、

那他們個人幹個人的、跟從若犂、互相踉逐着、他們間像繫一根亮的線、克麗沙的腮、燒起一片櫻桃般的紅潤她以竟降服了甜而羞的在亮與燒的霧中、田少女的脚踐踏着彈力的地、禿頭的管家、騎着短小的快馬、從林後小房定來特別手穩如坐在椅子上一樣、看看怎樣耕的耕的怎樣、喂奇昨天剩的、今天都完了、想想知道、想非惡作劇、克麗沙笑着、可福利追着老頭子指點着、混蛋的可福利一面接着吻一面想着、愛着同時管着自己、馬走到林端、那裏有坑設要同克麗沙滑下兩三步、不但管家的、就是上帝也看不知的、自然是的吻並不重要、重的是能否她嫁給他、

—啊克麗沙嫁人吧克?—麗沙重力反燃起羞火垂下可愛的眼羞着摟起他的脖、她同他無用多說她將臉躲在他的硬又乾、有若煙氣、男人氣的胸上—啊如何你變得、婦人哪、別婦人了、很易明的知道他是她的夫了、那不是另人的了、難道這沒預備好嗎、沒有早想好了嗎—在鄉村、在教堂、在星期將要聽到少女的歌啊少女的心青年的魂、玩撫着吧述吧(未完)

離人其速歸休

宿俊英

大主筆先生鈞鑒、我本是中學畢業的一個女生、從去年三月間結婚、我的丈夫在家未住上三個月、他就去新京貿易、時下也時常通信、就是不能回家、我是很遠想他的、前天看鈞社大同報有歡迎投稿說、我才把這二段離恨歌譜奉呈先生惠閱代登、這二段歌譜本是我同他家時、臨別那夜作的、或者他見了這譜、可能以回家、則永感鈞德不忘矣、祝君健康無量、

離 恨 (仿蘇武歌譜)

伉儷、琴瑟情濃密、光陰若駒馳、轉瞬又別離、此鶯鳥、追寒飢、分飛各東西。孤帳錦被冷、獨眠悄慘悽、梁短離恨長、相逢難卜期、我類驕夫、卿似怨女、終年苦想思。

二 段

青春去不還、花落難再艷、繡履占、陌頭感、渴望眼欲穿、逆旅更寂寞、寒暄有誰憐、睡夢常團圓、驚醒隔雲天、何時聚首、共話五更、家政大刷鮮。

長篇譯述 黃白艷侶 (續)

其實受過高等教育的上等的中國人和受過高等教育的上等的英國人稱到行爲禮貌人各方面、遂沒有什麼差異、不過在傳統方面對於老年人對於子嗣、沒有像東方人那樣注重得利害。

孫欽露和愛翁女士的交情愈益愈密不免引起美華盛頓社會人士的注意和談論、在愛翁女士的親戚方面最先看出而不勝其駭的是史諾夫人有一天早晨史諾正在修鬍子的時候、史諾夫人突如其來的問他道、你肯不肯讓愛翁嫁給孫欽露?』

史諾爵士聽見這一話如聞雷聲、把剃刀嚇得丟在地上板起面孔答道、『你不要瞎說』這種疾言厲色是史諾夫人從來沒有看見她的丈夫有過的、

史諾夫人很鄭重的說、『這是我親眼觀察的結果並不是什麼瞎說』

史諾爵士仍於怨氣沖沖的說、『你如有一點腦子、決不應該這樣瞎說—』

史諾夫人笑了起來、仍舊說道、『這是我親眼見的結果、決不是什麼瞎說、』

史諾爵士還是板着面孔說『親眼觀察都是你的瞎吹罷了、』

史諾夫人這個時候很冷淡韵回答說『你自己不是沒有眼睛的人、何不張開眼睛來看看—』

說到這裏、他兩人各做各人的盥洗更衣、一同下樓去用早膳、總之他們兩個人對於愛翁的婚事都不願意罷了(未完)

落拓

(寄鶴)

日間到很清靜、最難過要算是晚間、咯咯的咳聲、嘻嘻的談笑聲、烏烟瘴氣、擾亂一陣才呼呼的都入夢了、你還記得吧?有一次在春假裏、和岱岐我們三人、去遊三清觀、晚間住到王臘屯的店中、我們因討厭骯髒、佔據坑的一頭、那臭氣薰得人、覺也沒有睡得舒服、絕早就起來走了、呵、現在我住在這卑濕的房間、和窮苦的朋友混起來、到覺得很平常、沒有什麼討厭的地方、也許是如住鮑魚之市、久而不聞其臭吧?

爲着夜裏難以入睡、我每是出來在街頭徘徊、一路走去從沒有一個人和我打招呼一個一双的過去、都是楊眉吐氣、似乎有意悔辱我這落的拓人兒、街裏污穢塵囂、沒有散步的價値、只得走向江堤、當我行到江邊、月兒已昇到天際、隔岸的燈火螢螢月光照到江心、及映出無定的閃爍、波浪一層逐着一層顯出許多的階級、流到堤邊碰得水珠亂射、前邊的階級也就消滅無形了、(未完)

藝林

香珊瑚館詩詞

北斗玉 幷珊珊

紅梅

香珊瑚勝女珊瑚、(香珊瑚梅名見小知錄)壓倒齊奴六七株、艷聘棠妻薰石葉、寒激竹友醉瓊酥、水邊蕊濕燕脂顆、嶺上花迷鶴頂珠、試礪硃砂描玉貌、孫臺仙換着緋衣、(朱方畫梅記畫朱梅如孫臺仙子偶着緋衣云、)

綠梅

九嶷仙子是前身、又奪羅浮兩朵春、盡日寄翹應共寫、破瓜碧玉擬非倫、雀屏誤展鸞嬌女、鸚燕親斟供喜神、欲索蛾眉相視笑、含章檐下幾回巡、

白梅

不許凡葩鬥尹邢、天桃穠李自慚形、色鍾天地顏如玉、氣傲冰霜骨亦馨、柳絮堂前魁獨占、梨花帳裏夢同醒、拴撥譜作瑤琴曲、三弄新聲有鶴聽、

徽章 表墜 勳章

滿洲唯一高級美術 專問製造

滿洲國 國務院 需用處 執政府 指定

新京日本橋通六三番地 ● 電三八二四番

金華號支店

本店大連山通七十七 工場大連 ○東京○名古屋○大阪

毛服紬 花綛子 衛生衣 批發

(松葉號) 和田商店

假營業所 新京日本橋通 新京百貨店四階

(東京市本所區石原町二之十八 (工場)本所區龜澤町二之二 電話本所(37)三九〇二)

東西參觀隨便

中國銀行

全國首創穩固之國際匯兌商業銀行

資本銀元二千五百萬元

資產銀元八萬五千萬元

營業要目

存款	定期存款 穩固存款	(利息優厚)
	往來存款 領用支票 收付便利	(手續迅速)
	特種存款 憑摺收付 儲蓄性質	(積少成多)
	中外貨幣均可存儲	
匯款	種類 電匯票匯信匯應有盡有	(手續簡便)
	國內 分支行遍設各埠全國通匯	(匯低水廉)
	國外 世界各國均可通匯	(行市克己)
押款	進口出口國外開信用證均可辦理	(助長貿易)
代收款項	本埠外埠國內國外概行承辦	(便利工商)
兌換	中外貨幣日有行市價値克己	(信息靈通)
放款	抵押放款貼現放款	(利息低廉)
通信代理	通信辦事並代顧客辦理國外通信	(扶助工商)
賣買證券	顧客委託承辦買賣	(服務社會)

東三省分支行 哈爾濱 長春 吉林
黑龍江 綏化 呼蘭 黑河 呼蘭
瀋陽 大連 安東 營口 開原
電報掛號六八九二

丟失槍照聲明作廢

本站於去歲二月間軍隊退後突來匪人一百餘名匪首報字大奎搶去財物等項不勝枚舉惟掠去商民之槍若干查商號萬順成十橹子手槍一支號碼一零八二二子彈六十粒德巨茂十橹子手槍一支號碼二零六九子彈一百粒此二家槍連同子彈被匪搜去照已繳特區管理處再有商號德裕興十三橹子手槍一支子彈五十粒槍照在錢櫃存放一併被匪搜去復有民戶王鳳山步套筒槍一桿號碼六三五一子彈八十粒槍照在錢匣內存放一併被匪拖去所有槍照丟失各緣由除報該管特區警察所轉報二區總署外合行登報聲明作廢

哈長路松花江站商民 萬順成 德巨茂 德聚興 王鳳山 同啓

本報各分社鑒

本報改組後新訂章程各分社報費均須上交倘有特別情形經分社長請求准許者至遲亦不得逾次月十五日倘至次月十五仍不見欵到一律停止發報聲明收銷分社幸勿視爲具文是荷本報營業部啓

承辦本報分社者鑒

本報各分社均係由總社直接委任凡願承辦本報分社者均須直接向本報營業部接洽辦理不得由各分社自行讓渡並不許有金錢出兌倘有此項情事本報決不承認恐未週知特此鄭重聲明

本報營業部啓

本報招募分社啓事

本報爲靈通消息推廣銷路起見擬在各省縣市鎮招募分社有願承辦者祈來本社營業部接洽或函商索要簡章原班奉寄待遇優厚良機勿失玆將地點列左

關東州 旅順 金州 貔子窩 普蘭店

奉天省 垣

瓦房店 熊岳城 大石橋 海城 鞍山 遼中 盤山
鳳凰城 東豐 西豐 西安 通化 海龍 朝陽鎮
柳河 法庫 昌圖 范家屯 八面城 洮安 溝帮子
義縣 山海關 打虎山 黑山 新立屯 彰武 輝南
長白 臨江 輯安 新賓 贍榆 突泉 北鎮

吉林省 垣

盤石山 双城堡 榆樹 五常 額穆 敦化 樺甸
双陽 延吉 寧安 一面坡 阿城 賓縣 佳木斯
方正 依蘭 富錦 綏芬 穆稜 傅家甸 上郊 馬家溝 埠頭區

黑龍江省 垣

綏化 拜泉 通泉 通北 嫩江 富拉爾基 滿洲里
安達 林甸 鶴岡

割鷄焉用牛刀

治療肝腸疾病不用吞服那些粗劣霸烈苦味之瀉鹽瀉油亦猶孔子所云割鷄之不用牛刀也因爲潤腸上品清導丸粒小性和美味而功效還大舉凡便祕肝火頭疼嚙疾而瘡口臭此丸均善治之且能預防風寒之侵襲減輕痔瘡之痛苦也

浙江富陽西門外象牙浦四號高君汝霖云『鄙因多勞便秘以致體弱神衰所有潤腸藥品屢服無效嗣由趙君肅英介紹試服清導丸漸覺便利神清現已康健如昔矣』

清導丸各藥房均有出售或直向上海江西路四五一號韋廉士醫生藥局函購每瓶七角六瓶三元五角郵費不收

經濟

自接收後迄元年底 滿洲國郵政 匯兌成績良好

滿洲國自接收郵政以來、對於業務、極端發達、由於截至元年底五個月中之成績、可見一般、此情已略誌昨報、茲將詳況分述如左

國內郵政匯兌之狀況

大同元年七月下旬郵政事務接收以後於滿洲國內各郵局所辦理郵政滙兌之總數如表所載、國內郵政滙兌、如該表所載、大同元年十二月之辦理件數、與是年八月(即接收後之第一月)比較、其辦理件數約增至六倍焉、其收付重額、約達八倍焉、此皆由一般人對於滿洲國郵政事業信用增入、國內治安已經恢復之所致也、

外國郵政匯兌狀況

滿洲國與日本郵政滙兌交換每月逐漸增加、及大同元年十二月其收支金額達七萬八千餘元、此外與英、美、德法等國、亦有郵政滙兌之交換、

中華郵政時代之滙兌

南京政府對滿洲國取報復手段、所有郵政滙兌收支均行禁止、然我國以郵政事業爲世界公器、常抱一日不可停廢之見、雖接收前中華民國所發之滙票、其有效者均次第兌付、去年七月下旬、郵政事務接收以來、至大同元年十二月底、計開付此次滙兌總額達六萬四千五百元以上、

滿洲國郵政之善政

郵政滙兌之辦法、自滿洲國接收後、亦未作積極變法、有應改正者亦均從緩、總以與從前同樣方法辦理之、惟滙費加以重大之改正、俾一般利用者獲益莫大焉、蓋從前流通貨幣、因地而異、各郵局爲貨幣換算上免受損害起見、即在國內滙兌往往採取較一般行市之高價者扣收滙之、而兌付之時又較一般行市之低價折扣之、且交付時地方流通貨幣、如較滙票上所開貨幣價低者、一元以上與以折合、不滿一元者均不折合、按以上辦法、滙欵人及領欵人在所定滙收之外當然受相當多數之搾取、我滿洲國郵政、自去年幣制統一之後、不論郵政收入減少與否、而將此等不正當之搾取方法斷然廢止、此不得不爲善政之一也、

對日本匯兌之辦理

滿洲國郵政、對於日本郵政滙兌、有人誤信爲未經籌及之者、甚至在滿洲現住日本人亦有抱此種誤解者、郵社當局、頗引以爲憾、實則滿洲國郵局對於日本滙兌、近來發滙日漸增加、且手續非常簡單、即有自已掛號封送之必要、又可於滙票上加用簡單通信文、固以上種種之便利、其滙票終覺低廉、且郵局郵送該滙票、決無中途遺失之虞、又不至爲他人竊取極屬安全也

▲國內郵局滙兌逐月詳細表

月別	件數(發)	件數(兌)	金額(滙)	金額(付)
大同元年八月	一、五五八	一、二六一	三九、九八六圓九八	三三、九一三圓一八
同九月	五、〇二八	五、三四一	一二九、四三六圓二〇	一五二、四一二圓七四
同十月	七、〇九三	七、〇九七	二一八、九九九圓九五	二一〇、一九三圓〇〇
同十一月	八、九九五	七、七六七	二六一、七五〇圓一五	二五三、三〇一圓八九
同十二月	一〇、一四一	八、六六五	三四八、七二四圓三六	二七五、一一一圓二八
合計	三二、八二〇	三〇、一三一	九九八、八九七圓六四	九二四、九三二圓〇九

前日中銀發行之百元紙幣

哈埠近來 商工業之現狀

(哈濱通訊)哈爾濱商工業、自一九二九年秋季以後、因取世界經濟恐變之影響、即已漸次衰頹、第一大企業中東路之預算、由六千五百萬魯省、逐年遞減至三千萬魯省、哈爾濱商工業之不振、可想而知、況近年收成不佳、迭遇變故、尤以上年三天災人禍、爲哈埠有史以來罕覩之浩劫、農民貧窮、商工自雖獨富、故上年一年尤以夏秋以後、商店工廠之停業與濟走者、達數百家之多、在最稱繁盛之正陽大街及南北大街、矚目旁觀、空閒市房在在皆出、惟入舊歷十二月以後、各商賣項逐漸增加、尤以春節前數日、一二等商店每日賣欵二萬五六千元、中等商店每日尚賣八九千至一萬餘元、七八等落業之禮品店、每日尚賣二三千元、此不過一時現象、不能據爲定評、春節中工商休業、直至舊歷正月十七日全部開市、依目下之市況、及歷年之經驗、上元節後之開市、向號許多賣項、詎本年甫經開市、買貨人竟異常擁擠、雖不如春節前之盛況、而中等以上之商店、每日賣貨、竟達七八千元至一萬元之鉅、殊出各商人意料之外、此種情形連續至二十餘日、嗣後方漸次減退、迄至近日、各商營業表面上雖極不振、然因縮小支出之故、尚能維持現狀且年前後獲利甚重、亦可以彼之盈、補此之徵、現在開江則近、下游事態安定、貨物缺乏、將來解冰出航、本埠商工業、必有一度之大發達、故各商店現對開江後之營業、均抱極至大之期待、上年度之工業、除織襪工廠鐵工廠、及許多小資本工業、均獲得極厚之利益外、其餘百種工業、均極平常、亦有虧損資本、因而荒閉者、故現下市內棧店浮之各項失業工人、極形擁擠云、

滿日產業統制問題 羊毛已形發展 滿鐵經濟調査會態度

上月卅一日、在日本拓務官邸、舉行關於日滿產業統制之官民合同懇談會、其結果對於棉羊毛各設小委員會、以研究其方策、而對棉花栽培、業誌前日本報、在滿洲國側、所謂二十年計畫之一部、設立滿洲棉花協會、已手施行其第一步矣、關於羊毛滿鐵經濟調査會之意響如左、

現在蒙古飼育之綿羊、蒙古種有四百萬頭、其產毛量每年達七百萬磅、其毛質可謂羊毛製衣無駱駱粗毛製衣之多、其大部分均由天津輸出於亞美利加英國伊大利等方面、而用途供毛巾絨氈之用、高級毛織物無用之者、故以此種羊改良美利奴種、(美國羊種)爲使美利奴種與蒙古種之第二回雜種普及之其第一步爲放物場之調査、調査後實際施設之、更有增設飼羊場之必要、在增加飼育頭數以前、先將現在之蒙古種替換改良種、然後再進行增加飼育焉、

駁斥經營 復州煤礦

實業部、近據日人前田政八呈請經營復州煤礦一案、該部刻査此礦現爲關東軍經營該部未便受理、昨已將此旨傳於該日人云

京鐵管內混保大豆 三月份運出總計 達一萬五千餘車以上

三月中京鐵管內之混保大豆一千二百卅九車、中合格九十五車、取消二十七車、三月與上月比較運入約減少四百六十七車、不合格二百四十車、此因上旬有數次之降雪天氣不良故也、入中旬遽然于暖氣候回復、氷雪解凍道路泥濘、運出困難、入下旬歐洲行之大豆、因日本脫退聯盟交易不振、且德國之人造黃油原料輸入禁止、故大連行市暴落、而邊遠地帶存價額又非常多也日然吉長吉敦線、混保大豆辦理期間終了、與中銀附屬糧棧之收買、故運入漸呈有力、已達一千七百八十四車、(合格一千五百九十八車、不合格一百八十五車取消一車)云

滿蒙牛 輸出之情形 (十三)

四平街

由該地並無輸送、大約輸出牛如前述之蒙古牛、由鄭家屯洮南方面而來者也、然此等依貨車輸送者爲多、自四平街更輸送於鐵嶺方面者占大部分也、

由是觀之如四平街之屠殺、爲最便利之地位、何故而不利用之乎、不能不無疑義也即該地從來無重大交易習慣亦無適當之肥育場、對於廢物利用等亦感不便、該地屠宰場(左藤氏所有)之手續費甚高、每頭六元、到底非貨主所能忍受也、僅不許之殺地位便利、在內商有很大之打擊也、鐵嶺之商人等亦因該處諸多不便、故不用利四平街屠宰場、前年尚有多少之輸出、其後僅供給當地之消費量、即每日屠殺牛二頭乃至四頭、猪四頭乃至十頭而已、

該地在附近背後一帶有生牛之供給地、將來之輸出必有漸形旺盛之趨勢、惟不能利用該居宰所、城遺憾事也、

(未完)

營業科目

鐘表 金銀首飾 唱機唱片
眼鏡 珠寶鑽石 自來水筆
徽章 照像器材 麻雀牌
常到新奇之隨時貨物
永備優良之紀念贈品
新京中央通四八番地

合名會社 森洋行 新京分號
電話日長 三八七三號

●鐘表修理部・金銀加工部
技術之精巧加工之優美
已蒙各界所賞讚故祈諸
賢多爲利用

如有所顧時請掛日長
電話三八七三號

五金雜貨發行

金盃牌打球牌洋麵。義字、春字、通字白糖。金猪牌金華牌洋針。太陽牌各種膠皮鞋。鳥牌鳳鳥牌跳舞久字大信字特等報紙。鳳鳥牌香皂牌化粧品。亞細亞各種汽油煤油。各種毛貨綿貨絹貨。其他各種雜貨俱全。

株式會社 大信洋行 新京支店雜貨部
日本橋通七八
電話二五二二番

聲明歇業

經啓者敝號於四月九日業經完全出兌宣告歇業所有敝號圖書及以前保證一律作廢倘嗣後發生其他事故敝號概不負責特此聲明

東三馬路宏昌旅館謹啓

緊要聲明

爲緊要聲明事查本旗管旗副章京龍子全蒙名變福等暗招占中華振東匪團密附馮逆占海姚逆督充匪團開姚某參謀逸反滿洲國擾拔地方茲蒙友邦日本大軍拯救將逆匪潰滅本旗嚴緝餘孽當將龍子全餘黨席品三劉永傘獲拘押該龍子全臨逃盜去本旗旗印空白八九張潛逃近聞潛赴新京誠恐假冒策動是非殊關重大本旗除一體嚴緝外特具緊要聲明藉廣週知以免該逆滋事此具

奈曼親王札薩克代表古儒巴思
奈曼親王旗民代表 何文章
同 宗乃那木吉樂 同具
奈曼親王旗副協理 賽瑞符

一、刑事案件之辯護 代理民事商事行政案件等訴訟及交涉
一、代理呈請官准案件
一、作製關於金錢之貸借工事之承攬動產不動產之買賣典租或僱傭契約等之合法書類
二、作製右項以外關於一切之法律行爲等有效書類
費用等於實費
陸海軍大臣指定律師
律師 官准辦理士 田崎治久
新京城內西三馬路三號(自來水塔傍)

榮養學常識

榮養劑益多 選擇勿誤

胃腸衰弱者宜攝何藥?

最近中外報紙及雜誌上。關於榮養的記事。特別顯著的增加。尤其榮養劑的廣告之多。勢如洪水。幾乎有壓迫性病藥之概。足知近代人漸次覺悟於眞正保健的左証。實爲可慶的現象。

査榮養劑種類極多。又不免玉石混淆。服用之人。非先有相當常識。對劑制別。選擇其適合已身而有効力者不可。

維他命

今日榮養學非常進步。各種榮養素。對於人體之作用。各經測驗。次第制明。隨而等疾病。應服何等榮養劑等効果之範圍。大爲釋然。

例如維他命。有第一。第二第三。第四。第五等數種。各有各作用。如缺其第一(A)。或患夜盲症。或對於傳染病之抵抗力。損失非淺。

如不足其第二(B)。則易起脚氣。小兒發育。亦受阻害。如短其第三(C)。則發壞血病缺少第四(D)。招來佝僂病。缺乏第五(E)。可陷不姙症等等大概如此之因果關係。故有項各種特定疾病者。投給之適合各症之維他命。固有効力。然。對於一般的衰弱人或小兒。如妄給維他命。則有起維他命過剩症之虞。

不適消化的榮養劑

榮養劑中。又有不適於胃腸柔弱人之藥物。例如魚肝油。其大部分以熱量極高之脂肪而成。維他命(A)之含量亦不少。惟脂肪於消化極爲困難。攝食過多。則不化而下。甚至起痢。醫師對於胃腸病者。首先勸告。須忌脂肪性食物。蓋由此理。

魚肝油亦然。於胃腸柔弱人不利。又胃腸縱爲健全有消化之能力。然由榮養以言。倘有魚肝油。未能謂之盡美。

在葡萄糖。亦有同樣之缺點。査此物由澱粉質。即含水炭素。分解而成之物質。似灌輪体內即能吸收。然與僅吃米飯。未能有完美榮養同樣。僅賴此糖。欲維持健康。則謬妄之至。反招榮養不良。

在最近出現之榮養劑中。能達完善榮養。且胃腸虛弱人。亦可容易消化與吸收者。以黑菲菌主劑製成之『若素』等爲幾乎最理想的藥劑。

單一成分的榮養劑 難收美滿功 時代正指綜合榮養

就新榮養學見地而言。澤村博士之『若素』佔優秀地位的理由首先可舉其成分之榮養素。

種類極繁多

的事實。維他命類。第一(A)以次第二(B)第五(E)。此外蛋白質。各種阿米諾酸。奴克剋英等。含水炭素類。則更有榮養價値之克利可根。腦神經榮養成分之燐化合物類。則奇斯精及其他。又無機物類。則有造血作用之鐵。形成骨骼上不可缺的鈣等等。凡人體必要之榮養素無不網羅。

『若素』成分既經如此周到故無論如何種類之病弱者或衰弱人。均有効力。即謂之爲

萬能榮養劑

亦無不可。

『若素』之功。不盡止此。曾通榮養劑。雖有注重於其榮養價値。然而留意於救治胃腸。增進榮養分之吸收作用者。始不見其例。惟『若素』一面當作胃腸藥。爲一般所賞許。故强化胃腸之効果。極爲顯著。凡以榮養劑爲必要之人。其胃腸概爲虛弱。或食慾衰退。或時作下痢以爲常。此項人如服『若素』。則胃腸首見改善。化弱爲壯。自然之結果。對於一般食物之消化吸收作用。頗見促進。可有良善之榮養。

例如日常食事以外。不賴特別滋養物。而自服用『若素』以來。身體次第肥胖。並得美滿健康之事實。頗有所聞。蓋『若素』成分中有上記之榮養素及菅理消化作用以次身體上種種機能之微妙物質。即珍貴酵素等。含量頗多。而有如此之卓効。如此多種多樣之榮養素及酵素。含於『若素』。而有如此顯著的効力。非化學製劑所能企及。由黑菲菌即一種貴重微生物体內所具之成分。整個繼承而來。製出之生物的藥劑始能有此靈効。此爲日本帝大名譽教授 澤村博士

刺戟與榮養

自古以來。稱爲榮養劑。强壯劑中。以刺戟與奮爲主要作用者。爲數不少。例如人參。蒜等。均以此項性質爲能。戟刺已衰弱中之機能。使之興奮。固屬榮養强壯法之一種。惟最近發見較上項一時的刺戟作用。更爲根本的使身體諸器官之細胞原形質。賦活淸醒。達成榮養强壯効果的新方法。即服用黑菲菌劑『若素』是也。

永久的功績

再者。縱屬同樣黑菲菌製劑而視其菌種或製劑方法如何。所含成分各異。効力亦有遜色。惟『若素』現時最爲一般所賞用之東洋代表的黑菲劑。

購買『若素』者須知

『若素』現由富有資力之三井洋行。向滿洲國及中國各地著名大藥店。開始批發售賣。以廣招徠。各地人士。如就近不能購到此藥時。可致函各地方三井洋行支店。隨時購買。縱僅購一瓶。該行亦必加意包裝寄上。對於郵送負完全責任。蓋三井洋行。鑑於『若素』既具偉大的効力。爲謀愛用『若素』者便利計。特意出此犧牲的削藥。是以藥價極其低廉。只須費一元六角金票。便可服用一個月之久。殆非他藥所可比。

…(記者附識)…

再者。三井洋行各地支店如下。上海四川路三井洋行上海支店。漢口大平街漢口支店。北平東單牌樓總布胡同北平支店。天津日本租界天津支店。長春室町四丁目長春支店。奉天郵便局私書函第四二號奉天支店。哈爾濱水道街哈爾濱支店。大連市山縣通大連支店。靑島堂邑路靑島支店。

此外大連市浪速町日本賣藥株式會社支店。謹定其特約販賣『若素』之滿洲代理店。其他各大藥房。亦均有出售。

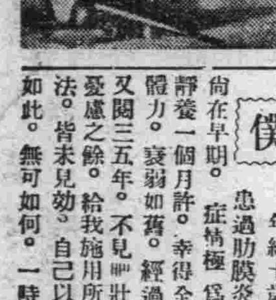

天生瘦兒化爲肥 變化迅速令人驚訝

史惟德

僕年紀十歲的時候患過肋膜炎。但是尚在早期。症情極爲輕微。靜養一個月許。幸得全快。惟體力。衰弱如舊。經過一年。又閱三五年。不見壯。父母憂慮之餘。給我施用所有調理法。皆未見效。自己以爲天生如此。無可如何。一時傾向自棄。

雖然。想起有志者事竟成的古話。聊以自慰。爾來搜羅增進健康之方法。每於報上廣告見有關於榮養的藥劑。悉購試用。惟終無奏効之可言。對於市藥之信仰。殆已失去。有一日報上。看見關於榮養法之記事。讀至末尾。始知是『若素』廣告。其所說明。極爲周到。有令人不試『若素』不置者。乃購到一瓶。自

即日起。接連服用當時母親亦患風邪衰弱異常。故與母共用一瓶此及用了許。僕身早已加力。食慾亦大在振作。結果體重漸加。惟因便通較前減少。一時憂慮。然就其後情形。似非病的狀態。想必係由消化增進應有之現象。全家及學友等。見僕

今日之健康。無不驚訝。一面家母身體。自服藥以來。日益恢復。至今殆如尋常。『若素』之恩。永久不可忘。

執拗挑戰華軍 日空陸軍呼應夾擊

各路兵紛紛潰退

坂本部由冷口進出長城線 高田部由冷口向建昌前進

反蔣聲浪愈浮騰

對中國貪圖無厭之挑戰、加以徹底的打擊、駐長城線之日軍、空陸相呼應、期於十日黎明一齊開始攻擊、在灤東地區之敵軍、早已舉動全線、向灤河線開始總退却、據飛行機之偵察、建昌營之敵軍、急據收容於西南方陣地、駐臺頭營之敵軍、亦於午前八時起、陸續退却於西南方、由海陽鎮方面亦有數十輛之部隊、向西方退却、坂本兵團占領冷口處陣地、驅逐敵軍、於昨晚進出於長城線、高田部隊、於十一日午前七時、急追通過冷口之敗敵、向建昌營前進、敗退之敵軍毫無統制、而中國軍隨處與日軍相混間、並督戰隊與退却部隊間、砲火交加、住民被害者亦不少、中國軍動機總退却、華北一帶之反蔣氣勢、益漸濃厚、幸而保住措置之適宜、然於情勢上視有一大變化云

滿洲出師爲保領土 將與日軍共入長城

執迷不悟之華北當局、竟舉大兵而攻熱河省境、久持忍耐態度之日軍、時至今日已忍無可忍、而轉於攻勢、而滿洲國方面、亦將依於自衛國家之起見、起而策應焉、即滿洲國之一部、或將越長城而對于阻止日本軍、南下之反滿各軍、加以痛擊亦未可知、滿洲國不好多事、意圖自衛領土、惟敵軍既敢公然挑戰則不得已直向南方前進、或由齊齊哈爾趨向某要地、而取攻勢、亦未可知局勢一至於此乃全爲華北當局後蔣介石之責任也、

北戴河華軍構陣地

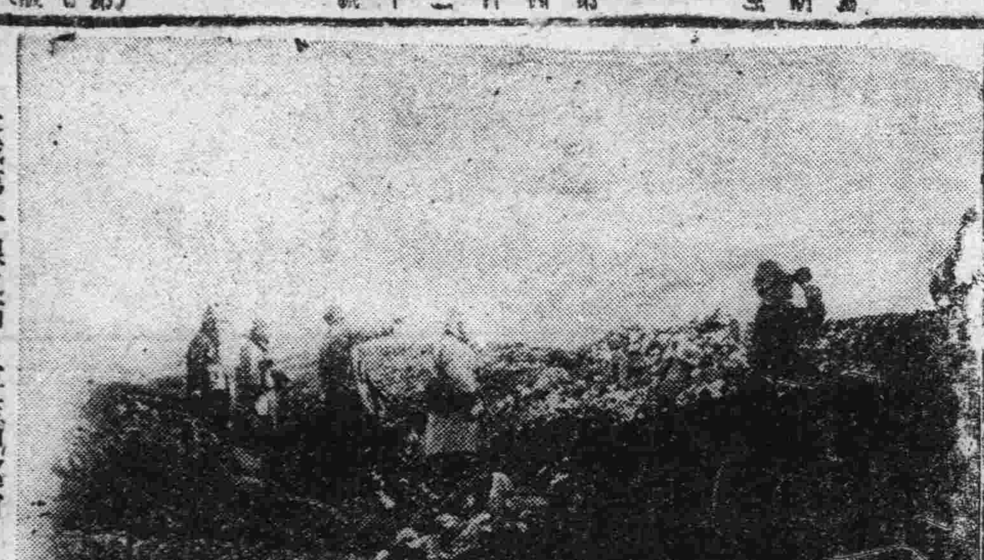

長城第一線之滿日軍監視巡哨

據再補占據之報告、早已傳於北戴河撫寧以東灤河一帶之中國軍、最接近之北戴河線、呈異常緊張彩色、駐同地之何柱國第百九師、姚東藩之第十五師及敗殘兵合計約二萬之中國軍、在北戴河右岸、構築堅固防衛地云、

馮總長整頓司法 派員視察

司法部總長馮涵清氏、自榮任法長後、汲汲以改善司法爲要務、以圖人民得到王道政治之幸福、而實現撤廢各國在滿之治外法權、故曾東渡一行、考察日本司法優點以資借鏡、歸國後、銳意改良、所以近來派員分往各縣視察、詳審利弊、以定改革方針、聞其視察要點如下

一、各司法機關組織是否適合法理、
一、各機關之辦公人員、是否具有專門學識、
一、各機關之官吏、是否有貪污惡劣之行爲、
一、關於進行職務上、有無苦惱人民情事、

以上各項、不過記其大要、聞尚有詳密規定云、

華軍灤東一帶繼續進兵

(山海關十日發國通)灤東一帶之形勢益呈緊張、何應欽向駐北平待機中之第四軍、三個旅、發出動命令、該部隊於本日開抵北戴河之第一線、紛紛於各部署、整頓戰備云

文教部飭查各校體育狀況

長春縣署、接到吉省公署訓令、謂案奉文教部訓令、爲令行事、本部爲謀學校體育發展起見、特調查全國各級學校之體育施行狀況、以資參考、茲隨發學校體育調查表一種、詳細塡明呈報云、

蔡廷楷北上原因 純爲討共非爲抗日

據由廣東到來之情報、盛傳爲抗日北上之十九路軍蔡廷楷、由厦門來香港、予定赴廣東與其身近者有爲左之語、盛傳余爲抗日之目的、而上者、決無其事也、唯撲滅共產黨匪賊、爲余之目的也、

魯省人民入國日增

近因我滿洲國國內治安、日見鞏固、王道政治、已爲當地人民所謳歌、於是山東省境內貧民、携帶家小、來滿謀生者、愈見增多、據在新京車站供職某君談、近四五日以來、由大連到京下車之魯民、總在二千人以上、均係向北滿出動、聞多有路費不足、沿途乞討、由大連來行抵此者、故本京紅萬字會粥廠、近來又添許多食客云

入海陽鎮軍 掃蕩附近敵匪

(山海關十日發國通)以今朝來之激戰、海陽再歸掌握、向秦皇島方面之親滿義勇軍主力、掃蕩附近敗殘兵後、復返海陽鎮、與後續部隊相合、施行整理部隊、因今夜警戒敵軍之逆襲、在該地宿營、各部隊士氣亦甚旺盛云

討東豐縣匪 橫山指揮官殉職

(奉天十日發國通)東豐縣警備指導官橫山貞氏、於八日午後四時東豐縣附近發見匪敵約二百蟠踞、即率警察隊百名、開始討伐、向敵給予多大之損害、然橫山氏不幸中敵彈名譽戰死、此外尚有二十四名之死傷者、今次戰沒橫山氏係生於廣島縣賀茂郡造賀村、出生當年三十八歲、爲囑望於將來之人突云、

沙嶺口 喜峯口 日軍崛起 對華軍施以暴擊

(錦州十日發國通)集合長城全線之狀況、古北口方面於八日朝以來、敵兵顯然增加沙嶺東方司馬臺口方面於同日午前十一時雖有敵軍之逆襲、被日守備隊擊退、右項敵兵之遺棄屍體調查結果、判明爲第八十三師之兵、一方日軍於今朝來、對南天門敵軍砲擊中、而赤峯口方面於數日前爲攻擊敵之據地、開始行動、占據抵兒嶺敵陣地、迄至昨夜、由受岔店北方高地、追出於要河鎮附近之劉存峪太平寨線、界嶺口方面、日軍尚未行動、因此日軍之開始行動、爲破壞敵之逆襲據點、於二三日前即施積極的行動云

何擬改湯軍爲正規軍

【北平十日發國通】對敗將在豐寧之湯玉麟、既撤回查辦令、而何應欽欲迎合湯玉麟、將該軍隊改編正規軍、並擬以湯玉麟爲該軍軍長、目下極力向南京打電報而推薦云云、

市署考察醫院有種痘之能力者令市民往種

本京市政公署、現以時値初春、適種痘之時、故爲保持全市市民健康計、此次舉行普遍市民之種痘、由市署指定、能有種痘能力之醫院、一般市民、小兒等、可隨意就近往種不收費用、現市署方面、正在調查有種痘能力之醫院中、並將粘貼佈告、以便提醒市民之注意、但近日天氣較寒、市署方面、恐非種痘之時也、一俟天氣稍暖、即行開始種痘市署之待市民、亦可稍無微不至矣、種痘之益、我國人皆所共知此次市署指定醫院令市民無費往種、此足稱王道政治也一俟市署開始種痘後、望我市民亟宜往種、以符當軸之雅意、而保我個人身體健康何樂而不爲、

首都頭道溝人口激增

大滿洲國首都新京人口日漸增加、據新京警察署之調查頭道溝三月末日之人口總數爲四萬二千六百七十七人、比前月增加八百四十七人、一日平均增加廿八人强、其中日本人之增加、男三百六十七人、女三百十二人、朝鮮人男五十八人、女五十四人、中國人男四十六人、女二人、外國人男三名、女五名云、

華敗退軍增援 謀奪回海陽鎮 空氣惡化居民騷然

(山海關十日發國通)山海陽鎮敗退之中國軍、退於北戴河線、第一〇九師及第二五師相合另改編部隊、彼等有擬奪回海陽鎮之空語、是以形勢依然惡化、因此中國軍陣地附近之住民、懼戰禍與中國軍之掠奪、紛向秦皇島避難云、

小偷被獲

九日午後八時許、有頭道溝入船町、住戶金某者、去平本洋行、乘人亂之際、竊去洋服小褂一件、方欲出門、即被該行員瞥見、當即捕獲云、

東北僞軍困窮萬狀

(北平十日發國通)東北義勇軍曾豪中國各方面一時非常信賴、但因前次之戰鬪輕然即被擊破、毫無抵抗之能力故最近平津方面、之中國機關報、對此亦有相當之攻擊故後援會之援助金、亦不能集收、目下義勇軍陷於非常困苦之狀態云、

弄鎗不愼 殃及無辜 禍首潛逃

東五馬路門牌二十五號、王家大院住戶、單福元年四十六歲、河北滄縣人、在頭道溝車站、賣豆漿爲業、於十一日上午十時半、正吃早飯之際、突由窗外進入流彈一枚、穿入單右耳上、其家人即時抬至四馬路東洋醫院、經用手術、將彈取出、證明乃係八音手槍彈、嗣經調查係東五馬路門牌二十七號、大東自行車行內、有何仲文者、常至該行串門、是早、何在該行後屋、掏出八音槍玩弄走火、子彈射出後、何登時逃走、首都警察廳得訊當即由四馬路巡官楊春升、署部司法楊主任、范署長、穆安二特務前往調查一切、

市政公署規定土地增價稅

新京特別市政公署、刻爲防遏因國都建設之地價暴騰、抑壓建設隣接地所有者不當受益、而期大新京市建設事業圓滑進展、制定土地增價稅、定於此後凡新京特別市區域土地買賣之際、如較國(山海關十日發國通)遭遇親滿義勇軍之總攻擊、而忠陽都建設局之大放土地價格、及省定地價超買價額時、定課以百分之四分之稅、此制現在經法制局審議、至晚亦當於五月國都建設局大放土地、實施則公布云

執政侍奉書曲 文某訪李慶魁

奉天改良書曲研究會長李慶魁在奉各地宣講、早經國內人士贊許前日由奉到新京在新市場牛家茶社評詞、座客擁擠九日執政侍俸書曲藝員文健華、聞李到京特往拜訪

滿鐵地方事務所計畫 建設國都市街 擴張廣場公園

滿鐵地方事務所、近將新京應建設、相適國都之繁華市街、使西公園各廣場、面目煥然一新、及計劃諸般設備中然其大概似如左之決定、

一、驛前廣場、及南廣場、設噴水塔、時計塔爲中心並設置花壇、
二、擴張西公園水池、夕陽耀照之土丘成爲分離水島
三、西公園裝設大噴水、並設置輪轉木馬、
四、西公園建設音樂堂、
五、擴張動物飼養珍奇動物
六、增添溫室、努力栽培優良花草、

雜貨商被竊

新京驛三笠町、三丁目二十五番地、雜貨商、時昇芝、於十日晚間、未悉何時、被小偸將玻璃破壞、潛入室內竊去金票四十元、現大洋三十八元、鈔票六元、哈大洋拾五元、現小洋二十五元、吉林官帖九千二百吊、天明發覺、當即報告警署、請求偵緝中云、

進據海陽鎮之親滿義軍 向秦皇島進擊

【山海關十日發國通】追進海陽鎮之親滿義勇軍、於十日午前八時起、入於總攻擊、於十時卅分再占據海陽鎮、其主力即時開始向秦皇島方面進擊云、

浙農民反對蠶種改良策

(天津十日發國通)浙江省容受美國商人之意、企圖改良蠶種、以期建設、但因是企圖遂惹起農民之反對運動、建設課長張範村、爲鎭農民赴餘杭縣、並同人之自動車傷及農民、故農民之憤慨、爆發忽然波及餘杭林安、其他各縣、建設指導委員、徐鼎生被虐殺靑山之宅被破壞、幸得逃命而歸、刻下暴民仍盛行蜂起、問題將成重大化云、

國道局 測量敎圖道路

國道局、對於全國道路、已擬定十年關修之計劃、現已着手開始測量、逐漸進行工作中、近者敎圖沿線、山川要隘、日爲交通重要之道理應急極着手關修、特派該局技正何壽祥氏、代同測量隊前往測量、並借有游動警察隊三十名以資保護云、

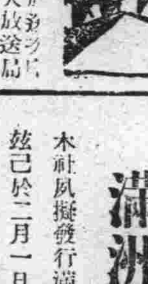

四月十二日(水曜)放送局

奉天放送局

奉天午前一一、〇五 講演

一一、四〇 (內地向)

滿洲石炭化學工業 關東軍顧問大島義清

奉天午後五、〇〇 唱片

新京午後五、二〇 演藝

金銀相場 商業通信社

新京午後五、四〇 講演

東京午後六、〇〇 新聞

東京中央放送局編輯

新京午後六、二〇 時事解說

氣象豫報及滿洲語新聞

新京午後七、三〇 新聞(英語)

新京午後七、四五 新聞(露西亞語)

新京午後八、〇〇 新聞(朝鮮語)

新京午後八、一五 新聞

氣象豫報、放送局編輯

東京午後八、三〇 時報

及日錄豫告

東京午後八、三一 新聞

東京中央放送局編輯

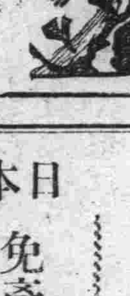

四月十一日 氣溫 最高 四度六分 最低 零下一度五分

四月十二日 天氣預報告 西北風 晴

即求細診復親切

內科。痔疾科。
性病。小兒科。
鴉片 嗎啡 海洛英 專戒療法

松本醫院

入院隨意 隨時應往診需

場所 日本橋郵便局前 電話三七五六番

營業科目

內外時計類 金銀製作品 貴金屬細工 自來洋火 自來鋼筆 銀器銀盃類 南北針眼鏡

記念品各樣輸到

輸入組合加盟店

吉野町二丁目

合資公司 阿倉時計店 本號

電話二五七四號

修理部擴充完全

滿洲國通信社啓

本社夙擬發行滿文通信歐役若者進行日下諸準備已竣茲已於二月一日開始發刊本社得滿洲國政府特許創立於昨歲十二月係爲滿洲國內唯一國際通信社也本社與世界各大通信社皆有特約能以最迅速的正確報道世界消息尤其據本社成立之宗旨更能迅確報載國家之行政及其施政等記事同時雖如全國各地若間時間亦細大不捐爲貢獻當局建設安業樂土之宏業之同時更務願與全滿洲國國民以明顯的滿洲國發展之認識故極望海內諸士賢對本社成立之宗旨不時賜教以匡不逮是所至禱

滿洲國通信社

看護婦 附添婦 產婆 隨時前往收生

新京東三條通三六(滿鐵新京醫院東門前)

福山看護婦會 電話三一二一番

日本政府 免許 產婆 善岡タマヨ 黑川ヤス

大阪商船消息

△開往門司神戸大阪 上午十時開
米利加丸 四月十四日
烏拉爾丸 四月十六日
哈爾濱丸 四月十八日
香港丸 四月二十日
烏蘇里丸 四月廿二日
貝格爾丸 四月廿四日

△開往天津(到塘沽止)
貴州丸 四月廿六日
甲子丸 四月十九日

△開往上海福州基隆高雄 下午三時開
福建丸 四月十六日
盛京丸 四月廿八日

△船票發售處
滿鐵沿線各站及各埠日本國際觀光局
車船連運票(往復票火車減二成輪船減一成通用期限兩個月)大連門司神戸間輪船票(買往復票返程票價可減二成通用期限參個月)發售

△車馬貨物代辦處
各地國際運輸會社

大阪商船株式會社
大連支店(電話四一三七)
奉天出張所(電話四〇八九)
新京出張所(電話三一一六)

電話出賣

茲有滿洲國電話一具情願出讓有用者請至新京大經路六二區城內憲兵隊對門接洽可也

水卷万吉啓

收買製箭用羽

擬出重價收買鷲尾鳳尾鷹尾有出售者請至本食堂面議

新橋食堂 新京日本橋通六四 電話三一三一

N. S. PETROFF & CO

別特羅夫商店(日本市場前)
日本橋通三〇番地

自四月二日起至四月十六日止 減價出售

紳士 婦女 小孩 冬季外套、春季外套、雨衣、皮毛、靴子、襯衣、衣料、雜貨、

減價由六扣至九扣

格外廉價日期無多購者從速幸勿失此良機貨物陳列請隨便參觀

齒科 口腔科 安利醫院

東京齒科醫學士 安利剛留同

新京三笠町一丁目八 電話三二六二番

齒科 口腔外科 村田醫院

日本齒科醫學士 村田儀平

診療時間 每天午前九時起午後六時止 但急病不在此限
停診日 每星期一日及祭日
場所 新京百貨店樓上

日滿民刑事訴訟、顧問、鑑定、日滿通譯、貸家貸地管理並諸書類作成

辯護士 黑田實法律事務所

新京日本橋通 新京百貨店樓上

運送代理仲介業 通濟公司

新京中央通十一番地 電話三二四一番
哈爾濱糾紋街五十七番地

長春三井洋行

本店 東京日本橋區本町二丁目一番地
滿洲主店 大連市山縣通一八二番地
資本金 壹億圓【全部收足】

電話
二三六〇 所長
三二八四 賣買
三二八八 賣買
二二九八 賣買
二〇一二 保險機械庶務電信
二〇六二 勘定及出納
二四四四 保險取次滿洲人
二七六三 三井倉庫
二四六〇 所長室
三三五八 社員社宅

取扱品目 穀物、穀粉、大豆、及其他豆類、大豆粕其他粕類、豆油其他油類、石炭、用品、電氣及其他機械類一般、砂糖、洋灰、報館紙類、麻袋生糸、金物、木材、化學肥料、工業藥品、食料品、其他雜品、人絹織物、三井紅茶。

國際運輸株式會社長春支店

營業科目
一、海陸運送取扱營業
二、倉庫及金融
三、代辦及保證
四、勞力請負
五、委託販賣
六、前各項關係一切業務

電話
二五〇四 二三〇一 二一三三 二三四六 二九三一 二六六五 二二三八
支店長支店長代理係 倉庫係金融係 船積係 到着發送係 庶務係 市內運搬扱所 貨物積卸係 專用線荷扱所

二六六二 二五一〇 二三九一 二一一五 二三一六 三〇五九 三三七九 三一七六 二七四三
日之出町倉庫 吉長線鐵運部馬車部 滿工事務所 寬城子荷扱所 東扱所構內詰所 支店長代理宅 運輸主任宅 作業係主任宅

頂上天龍香皂

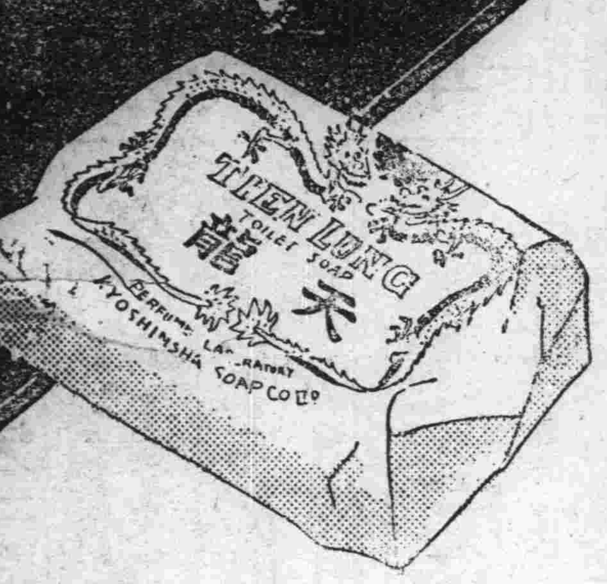

發香。起泡。超等第一!

一早一晚洗面擦身能令肌膚嬌嫩發揮

滿洲國到處均有販賣

預防惡疫 — 掃除胃腸內的腐敗菌毒微生物 止瀉痢淸腸垢解藥毒之絕妙藥

止瀉清腸 解毒絕妙 最新靈藥

阿陀斯藥片 糖衣片

意 明書」索即寄

霍亂赤痢惡疫流行時 家々不可不備之靈藥

天氣漸暖。空氣濕潤。微生物等繁殖最盛。各種惡疫。因之流行。故對飲食。稍一不愼。混食入腹。卽起險症。小則腹痛。水瀉。或下赤白痢疾。大則上吐下瀉。虎疫霍亂等症。尤其自來水設備不週。衛生智識缺乏之我國。更屬不勝寒心也。若無好藥備存。不唯命危旦夕。傳染他人。其害更不堪設想矣。故預防惡疫之阿陀斯藥。爲家家不可不備之妙品也。

「阿陀斯」者。乃有一種吸收腐敗毒菌。劇毒藥物的强大力量之絕妙靈藥。故凡胃腸內因微生物而起之醱酵作用。致成種々惡疫險症之腐敗菌毒。或誤食含燐洋火。阿片等毒藥時。若服本劑。則該毒菌藥物。悉被吸收而粘於藥上。卽隨大便排泄而掃除之。不但此也。且如胃腸壁上有潰傷處或損傷部。本藥能被蓋保護。以免患部之刺戟。誠掃除淸淨胃腸內菌毒垢物。而奏止瀉痢、淸腸垢、解藥毒、之絕妙劑。獨一無二之預防惡疫藥也。

主治 霍亂・瀉肚・紅白痢疾・腹痛・傷寒・消化不良・胃酸・慢性便秘・食物・藥物中毒等

吉黑經售處
哈爾濱 寶球。泰華西。長壽堂。原田。旭昇號。泰昌堂。日信堂各大藥房。吉林 五洲。中西。森泰號。林盛堂。吉林各大藥房。長春 東洋。東亞號。宮崎。西澤。大和。中西。泰和各大藥房。齊々哈爾 稻野富山堂。三大寺藥房。大豐藥房。昂々溪 平野大藥房。田上大藥房。洮南 和發順

其他各地有名大藥房均有代售

總經理 大連 日本賣藥會社支店
總發行所 大阪 藤澤友吉商店製藥廠 大連支店 大連市山縣通七番地